CALVINIST CONTACT

DUTCH - CANADIAN CHRISTIAN WEEKLY

"Finally, my brethren, be strong in the Lord, and in the power of His might." Eph. 6 : 10

SEPTEMBER 16th 1960 - No. 461 - 12 PAGES • P.O. BOX 312, ST. B. HAMILTON, ONT.

16th year of publication
Authorized as Second Class Mail, Post Office Department, Ottawa, Ontario.

Good books are good friends

WHAT ABOUT OUR READING HABITS?

In dealing with the subject of Literature our minds are more and more directed toward the evils of comic books and other types of obscene literature.

There is a growing unrest in our country today in this regard, and rightly so. Efforts are made to banish these books. But when it comes to comic books, especially those for the younger children, we are often carried along with the stream.

As Christian parents it is our duty to train our children in the fear of God. One way is to provide them with good literature — not scheap comics.

There is nothing elevating or uplifting to the soul or mind of a child in a comic book. It usually presents silly nonsense or hate and destruction or what is still worse murder. And our children drink it in. Besides this they never acquire the desire for good books, because they have never learned to read. They remain pre-school children who can only read trough pictures.

When our children are of preschool age we take the Bible Story Book and show them the pictures and tell them the story from the picture, pointed out to them different objects and characters. But as they grow older they must put away those childish things. They must learn to read. I think one of our great faults lies herein, that when they grow older we as parents do not take the time to read to and with our children. We take for granted the fact that they are going to school and naturally will learn to read. This is not true. We must take time to sit down and read, and while we are reading, try to explain to them what we are reading, so that the child can grasp the setting of the story. We must develop in our children a love for reading good books. When this is done the desire for comic books wll fade. True, in school they are taught to read, as a subject, but is it not so that at home we as parents must also work along with our teachers and elevate the child to better reading habits? This means that we must provide them with good books, and books cost money. I have been in homes where children had stacks of comic books, but not one really good book. Parents will spend ten or fifteen cents for a comic book time and time again, but to invest a couple of dollars in a really good book? NO, this is too expensive. I ask you now, which is better: To give a child nothing but comic books which can be detrimental to him and never bring him above the stage of picture reading, or invest a few dollars in a good book that he may enjoy for years to come and as he grows older increase his taste and desire for good books and literature?

Remember our children are entrusted to us by God. In the day of reckoning we will have to give account of how we have trained them, also in their reading habits. Have we provided them with books that are clean and pure and uplifting, books that show them the wonders of God's creation in nature round about us, in the birds and fishes and animals, in forest and field and stream, in fine arts and friendships? Or are we providing them with cheap sordid comic books wherein is nothing elevating, nothing that would bring them above the picture reading stage, wherein they acquire the use of slang and profane words, wherein man is pictured as evolving from the ape and cave man, instead of being created in the image of God in order to Praise Him and Glorify Him forever?

Train up a child in the way he should go and when he is old he will not depart from it.

John Vander Meer

EUROPA PRIJS VOOR PRINS BERNHARD

De Europa Prijs van de Algemene Vergadering van de Raad van Europa is toegekend aan Zijne Koninklijke Hoogheid Prins Bernhard, Prins der Nederlanden op grond van zijn werk voor de eenwording van Europa.

De Europa Prijs is vijf jaar geleden ingesteld door een gezin uit Hamburg, dat onbekend wenst te blijven. Deze prijs wordt ook wel de VFS-prijs genoemd naar de initialen van de donateur.

Rijke toekomst voorspeld voor Peace River gebied

Bijna de helft van de grond in Canada, die geschikt is voor de vestiging van landbouw wordt gevonden in het gebied van de Peace River, zei C. F. Bentley, een landbouwhoogleraar uit Alberta dit voorjaar op de Northwest Resources Conference. Hij vertelde, dat in dit gebied nog tien millioen acres goede landbouwgrond beschikbaar zijn voor veehouderij zowel als voor de verbouw van gewassen en zaden.

Een andere spreker op dezelfde conferentie, Dr. Rein de Wit uit Calgary voorspelde een glansrijke toekomst voor de olie en gaswinning. Hij zeide, dat er voorraden aardolie en gas beschikbaar zijn over een groot gebied tot aan Eagle Plains Peel Plateau in de Yukon.

Mr. J. E. Brownlee, voormalig premier van Alberta en thans president van United Grain Growers Ltd. sprak als zijn mening uit, dat Canada in de toekomst een afzetgebied zal vinden in de Orient, China en Japan. Dit zou vooral van belang zijn voor de opkomst en ontwikkeling van de landbouw in het Peace River district. In verband met het schaars worden van beschikbare landbouwgronden in Oost Canada en de toename van het gebruik van farmland voor de bouw van industrieen en woonwijken is er een neiging om zich in de West te vestigen en zo krijgt ook het Peace River district steeds meer een kans om een belangrijke rol te gaan spelen in de voorziening van de fundamentele voedselbehoeften van het eigen land door de productie van vlees en graan.

KRUPP HOUDT CANADA IN SPANNNING

Zal de Canadese economie veranderd worden door de beslissing van een voormalige Duitse oorlogsmisdadiger? Velen zijn er in Canada, die met spanning uitzien naar het antwoord op deze vraag. Men denkt daarbij aan Alfried Krupp, de Duitse "kanonnenkoning" die in onderhandeling is met Cyrus Eaton (zie CC Sept. 9, 1960) over een enorme ijzerertsonderneming in het Ungava-gebied van Noordelijk Quebec. Dit zou een van de grootste industriele ondernemingen van de Canadese geschiedenis kunnen worden. Sedert kort zijn echter ook grote ijzerertsvoorraden gevonden in Afrika, en het is bekend, dat Krupp daarvoor grote belangstelling heeft. Wat zal hij doen?

Een belangrijke factor in het voordeel van Canada is de politieke stabiliteit van het land. De jongste geschiedenis in Indonesië, Cubá en de Kongo heeft wel geleerd, dat kostbare investeringen onverwacht verloren kunnen gaan in landen, waar weinig politieke stabiliteit is. Daarentegen heeft Canada bewezen een land te zijn, waar een millioenen-investering rijke winsten kan afwerpen.

VERBORGEN RIJKDOMMEN

Alfried Felix Alwin Krupp von Bohlen und Halbach is de machtige eigenaar van de enorme staalbedrijven die Otto Bismarck, Keizer Wilhelm en Adolf Hitler van wapenen hebben voorzien, en het heeft de familie Krupp geen windeieren gelegd. Er zijn wel grotere ondernemingen dan de Krupp-Werke maar die zijn niet in particuliere handen. Krupp is vandaag stellig de rijkste man in Europa, zo niet in de hele wereld.

Aan het einde van de tweede wereldoorlog beloofden de geallieerden elkaar plechtig, dat het machtige Krupp-concern voorgoed verbroken zou worden, zodat het nooit enig kwaad meer zou kunnen doen. Alfried Krupp werd gevangen genomen en wetten werden uitgevaardigd met het doel, de Duitse munitie-fabricage geheel stil te leggen.

Maar nu, vijftien jaar later, blijkt daarvan niet veel terecht gekomen te zijn. Alfried Krupp werd tot twaalf jaar gevangenisstraf veroordeeld in een proces dat een half jaar duurde. Zijn veroordeling was onder meer gebaseerd op het exploiteren van slaven-arbeid en slechte behandeling van dwangarbeiders. Maar in 1951 werd Krupp vrijgelaten en de bezettingsautoriteiten, die de ontmanteling van zijn fabrieken hadden geboden, waren intussen opgeheven, terwijl de fabrieken zelf nog bestonden, zij het in zwaar gehavende toestand. Tijdens de oorlog hadden de geallieerden er meer dan twee duizend ton bommen op gegooid in vijf en vijftig luchtaanvallen en de grootste luchtaanval van 11 Maart 1945, die vele Nederlanders zich nog zullen herinneren, legde tenslotte de productie geheel stil.

Maar op het ogenblik draait het Krupp-complex van 120 fabrieken in West Duitsland weer op volle toeren, in nieuwere en betere gebouwen en zij produceren alles, wat maar van staal gemaakt kan worden, tot kunsttanden toe. Het is sterker dan ooit tevoren, met slechts één zwak punt, en dat is de altijddurende honger naar ijzererts.

Door de politieke ontwikkelingen in Europa heeft West Duitsland de gemakkelijke verbinding met de ijzermijnen in Oost Europa verloren en Krupp moet thans het grootste deel van zijn grondstoffen invoeren van overzee. Tot voor kort was hij er tevreden mee, het staal in ruwe vorm te kopen op de wereldmarkt, maar de behoefte om ijzermijnen in eigen beheer te hebben wordt steeds groter. En zo ontstond de belangstelling van Krupp voor Canada, waar juist

(Vervolg op pag. 2)

Ons gemiddeld inkomen

Het bestbetaalde beroep in Canada in 1958 was dat van artsen en chirurgen, die in dat jaar een gemiddeld inkomen hadden van $15.264, dat wil zeggen $1,285 meer dan in 1957. Dit betekent dat de ingenieurs en architecten van de eerste plaats op de ranglijst werden verdreven. De laatstgenoemde groep had in 1958 een gemiddeld inkomen van $14.260, vergeleken met $14.581 in 1957. Op de derde plaats kwamen advocaten en notarissen met een gemiddeld inkomen van $13.163 ($13.244 in 1957), op de vierde plaats tandartsen ($10.662), accountants ($10.627), kapitaalsbeleggers ($6.281) en andere vrije beroepen ($6.248).

Het gemiddelde inkomen van de Canadezen steeg van $3.834 in 1957 tot $4.007 in 1958. De gemiddelde belasting die werd betaald, daalde daarentegen van $347 tot $342.

Sarnia, Ontario, was in 1958 de stad waar het meest werd verdiend, n.l. gemiddeld $4.618, gevolgd door Sault Ste. Marie met $4.587, Trail en Rossland in Brits Columbia $4.334, Vancouver $4.322, Calgary $4.286, St. Catharines $4.279, Oshawa $4.237. Alberni-Port Alberni, B.C. $4.259, Toronto $4.257 en Ottawa $4.237. Hamilton stond op de dertiende plaats, Montreal vijftiende, Winnipeg 48ste en Halifax (N.S.) 60ste.

CALVINISTISCHE HOOGTIJDAGEN

In dit nummer verschijnen de verslagen van een tweetal belangrijke gebeurtenissen voor de Calvinistische kringen in Canada, nl. de "Calgary-Toogdag" te Edmonton op pagina 3 en de Unionville Studieconferentie op pagina 7. Het verband dat er bestaat tussen "Oost en West" en de eenheid in leven en streven zal U zeker niet ontgaan bij het lezen van deze verslagen.

KRUPP HOUDT CANADA IN SPANNING

(Vervolg van pag. 1)

enkele jaren geleden zulke enorme ijzervoorraden werden gevonden in het Ungava gebied.

Een plan werd opgesteld in samenwerking met de staal- en spoorwegmagnaat Cyrus Eaton voor de stichting van de grootste nederzetting in Noordelijk Canada op Edmonton na, namelijk een industriestad van vijfduizend inwoners bij Hopes Advance Bay, hemelsbreed ongeveer 1000 mijl ten Noorden van Montreal, waarvan de bouwkosten geraamd worden op driehonderd millioen dollar. Een productie van vijf millioen ton geconcentreerd ijzererts per jaar wordt bereikbaar geacht en het schijnt dat Eaton bereid is, om onmiddellijk tot actie over te gaan.

Maar Krupp wil nog even de kat uit de boom kijken. De laatste jaren zijn in Afrika enorme ijzervoorraden gevonden in een veel sterker geconcentreerde vorm dan in Canada. Bovendien schijnt het vervoer van Afrika naar Duitsland een stuk voordeliger te zijn dan van Canada. De beslissing zou gemakkelijk genomen kunnen worden, als Afrika niet zo in politieke onrust was. "Als wij in Canada investeren," zei een van de vooraanstaande mensen uit de staalwereld, "weten we in elk geval zeker, dat onze bezittingen niet plotseling verbeurdverklaard worden."

Ondertussen is alreeds een onderneming opgericht voor het voorbereidende werk aan Hopes Advance Bay, onder de naam Ungava Iron Ores Ltd. Deze onderneming heeft reeds tientallen millioenen dollars uitgegeven voor de aanleg van havenwerken, een vliegveld, geschikt voor de landing van grote vrachtvliegtuigen en het ontwerpen van een spoorlijn van 25 mijl en een stad, die thans geheel op papier staat, tot elk huis, school, kerk en winkelcentrum toe.

Een andere haven, die 25 millioen dollar zal kosten om te bouwen, wordt momenteel ontworpen voor Rype Island aan de kust van Groenland, om een geregelde aanvoer van erts gedurende het gehele jaar naar Duitsland mogelijk te maken. De haven van Hopes Advance Bay is slechts 4 maanden van het jaar open. Het ijs wordt er vijf en een halve voet dik en zo kan alleen in de nazomer deze haven gebruikt worden. In de vier maanden zullen de ertsboten dan ook zoveel mogelijk erts naar Rype Island brengen, dat betrekkelijk dichtbij is en waar de warme golfstroom de haven het gehele jaar open houdt. De overige acht maanden kunnen deze ertsboten dan gebruikt worden voor het vervoer van het erts naar Duitsland.

VIA ROTTERDAM

Het is de bedoeling dat al deze scheepvaart zal gaan via de Europoort van Rotterdam. De ertsboten zullen speciaal gebouwd worden met een enorme capaciteit. Het worden schepen van 99.000 ton, slechts weinig kleiner dan de reusachtige Queen Elizabeth en ze hebben hun eigen, automatische laaden losinrichting. Gedacht wordt aan de mogelijkheid, deze schepen met atoomenergie voort te drijven.

Tweeduizend personen zullen werk vinden in de mijnen, werkplaatsen en kantoren van de mijnstad te Hopes Advance Bay als deze gebouwd wordt. Het is geen wonder, dat velen in spanning geraken, nu Krupp aarzelt om het sein tot aanpakken te geven met het oog op de mogelijkheden in Afrika. Maar de leiding van de nieuwe onderneming Ungava Iron Ore Ltd. geeft niet de indruk, dat men de plannen wil opgeven. De rechten van Eaton, die hem door de regering van Quebec in 1956 gegeven werden, gaan verloren als er in Juli 1962 nog niet met de eigenlijke ertswinning begonnen is. En het is niet waarschijnlijk, dat de miljarden tonnen staal, die er onder het kale land van noordelijk Quebec verborgen liggen, nog lang onaangeroerd zullen blijven, ook niet al zou Krupp het wagen met Afrika.

Meer werk in de winter

De Minister van Arbeid, Z. E. Michael Starr, heeft bekend gemaakt, dat een bedrag van 25 miljoen dollar is uitgetrokken voor werkvoorziening in de komende wintermaanden, waarvan meer dan tot heden kleine steden zullen profiteren.

Het werkvoorzieningsprogramma in de afgelopen twee winterseizoenen was voor deze steden niet doeltreffend, omdat hier geen werkzaamheden aan straten, bruggen, rioleringen, parken en speelterreinen behoefden te worden uitgevoerd.

Het nieuwe plan voor het seizoen 1960-61 voorziet thans ook in de bouw van of veranderingen aan gemeentelijke gebouwen, met uitzonderingen van scholen en ziekenhuizen. De federale steun blijft echter beperkt tot een bedrag van $50.000 per gebouw. De vorige winter werden werken uitgevoerd tot een bedrag van $74 miljoen, waarin door de federale overheid $12 miljoen werd bijgedragen.

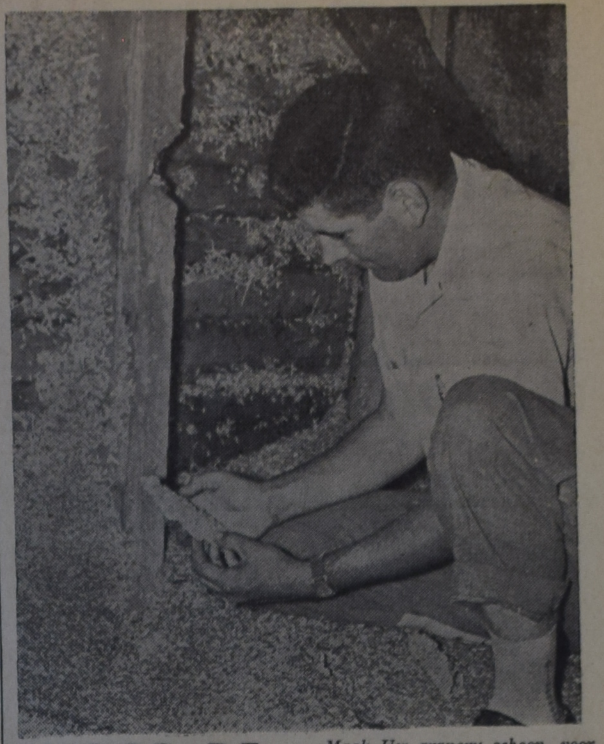

Maak Uw granery schoon, voor ze opnieuw gevuld wordt, is het advies van de landbouwvoorlichting. Om insecten en mijt onder controle te houden moeten de wanden en de vloer van de granery grondig geveegd worden en daarna besproeid met een insecten dodend middel. Het opveegsel dient verbrand of begraven te worden. Het besproeien moet minstens een week voordat de granery opnieuw gevuld wordt, plaats hebben.

VOOR DE FARMERS

ALFALFA MAAIEN

Alfalfa die in October gemaaid wordt, komt beter de winter door dan wanneer het in September gemaaid is in Oost Ontario en West Quebec, zegt L. P. Folkins van de Central Experimental Farm te Ottawa. Maar hij waarschuwt, dat Alfalfa in October niet te kort gemaaid of gegraasd mag worden, aangezien een goede stoppel de sneeuw vasthoudt, waardoor de plant beschermd wordt tegen de felste koude.

Wanneer Alfalfa in September geoogst wordt, wordt een groot deel van de voedselreserve uit de wortels opgebruikt voor de groei van een nieuwe snede, maar er is dan niet voldoende tijd meer om opnieuw voorraad aan te leggen in de wortels voordat de winter begint. Wanneer gewacht wordt tot October is er meer voedsel in voorraad opgelegd in de wortels en minder van gebruikt voor de nieuwe groei.

AARDAPPELS VOOR KOEIEN

Aardappelpulp is een goed vervangingsmiddel voor graskuilvoer in het voer van melkkoeien, aldus luidt de conclusie van een groep deskundigen na een serie proefnemingen met twee soorten vee gedurende een periode van drie jaar.

Het voederen van aardappelen aan melkvee schijnt in vele gevallen een voordelige manier te zijn om overtollige of onderdemaatse aardappelen op te ruimen.

De proeven werden genomen met 20 Holstein koeien op het proefstation te Fredericton, N.B. en met 20 Ayrshires op de proefboerderij te Charlottetown, P.E.I. van het Ministerie van Landbouw. De aardappelen waren in deze proeven gelijkwaardig met ingekuild gras van goede kwaliteit. Wanneer het silogras van middelmatige kwaliteit was, bleken de aardappelen het nog te winnen. Het bleek tevens, dat in verschillende gevallen de koeien beter hun gewicht hielden bij de aardappelen dan bij gras.

★

Gaat U naar Holland?
Reis per Holland-Amerika Lijn
Famous for Service
J. VANDER VLIET
304 Dundas St. W. - Telef. 4641
TRENTON, ONT.

GAAT U VERHUIZEN?
U behoeft geen risico te nemen als u een verhuizer kiest. Alle verhuizers zijn NIET hetzelfde.
Neem een
United Van Lines
"Quality Move"
Dat is veilig, prettig en zonder zorgen. Telefoneer ons om een begroting.
FIDELITY
VAN & STORAGE
LIMITED
Peter Van Dijk, Hamilton
Bus. JA 7-9256
Res. JA 8-5333

HOLLAND LIFE
INSURANCE SOCIETY LIMITED
HOLLAND LIFE BUILDING
1130 Bay Street, TORONTO 5 - WA 5-4511
General Manager: J. C. TUPKER
GEZIN VOLDOENDE VERZORGD?
A° 1807
SPAREN IN BUDGET OPGENOMEN?
SPREEK HIEROVER EENS — VRIJBLIJVEND — MET EEN ONZER AGENTEN OF KOM EENS PRATEN OP EEN ONZER KANTOREN IN
Toronto - Hamilton - Montreal - Vancouver - Edmonton

VAN DELFT'S BOOKHOUSE
Wij zijn ruim gesorteerd in Toneelstukken, voordrachten en samenspraken, muziekboeken, losse orgelmuziek, muziek voor beginners. Grote sortering losse muziek voor zangkoren. Vraagt zichtzending. Bestel vroegtijdig Uw Hollandse Scheurkalender.
223 HESS ST. SOUTH,
HAMILTON, ONT.

C. GORDON TODD LIMITED
C. Gordon Todd
Bus.: JA. 8-6336
Res.: NE 4-7590
REALTOR
418 Main St. East, Hamilton
MEMBER HAMILTON REAL ESTATE BOARD

Bekendmaking
Wanneer U hebt besloten met Kerstmis in Holland te zijn, wacht dan niet langer om uw plane reservation te maken, daar het anders moeilijk zal zijn om van een plaats verzekerd te zijn.
NA 1 OCT. IS ER EEN 17 DAGEN RETOUR VLUCHT
TORONTO—AMSTERDAM
VOOR SLECHTS $ 370.60
Eveneens is het raadzaam uw boot reservation te maken als U plannen hebt in Juni of Juli 1961 naar The Old Country te gaan.
Globe Travel Service
HET NEDERLANDSE REISBUREAU VOOR AL UW REIZEN
Wij zijn officiele agenten voor alle Scheepvaart- en Luchtlijnen
63 YONGE STREET NORTH — RICHMOND HILL, ONT.
You can call us collect, ons telefoon nummer is
T.U. 4-7851

CALVINIST-CONTACT
DUTCH-CANADIAN CHRISTIAN WEEKLY
P.O. Box 312, Station B, Hamilton, Ont.
Phone LI 5-4636
Calvinist-Contact is published Friday every week.
Closing date: Saturday before date of issue.
Subscription price: $ 4.00 per year.
Published by Guardian Publishing Co. Ltd., Hamilton, Ont., on behalf of the Calvinist-Contact Publishing Association.

Executive Committee: Rev. Jac. Geuzenbroek (President), Rev. A. H. Venema (Secretary), Rev. J. Van Harmelen, and D. Farenhorst.
In charge of editorial matters: D. Farenhorst.
Associate Editors: Rev. A. De Jager, Rev. J. Gritter, Rev. F. Guillaume, Rev. K. Hart, Dave Valstar, Rev. H. Van Andel, Rev. T. C. Van Kooten.
Department Editors: Rev. J. Ehlers, Rev. D. N. Habermehl, Mrs. T. Van Ameyde, Rita Van Westenbrugge, Mrs. A. Wagenaar.
Contributors: A. Bisschop, C. Bijlenga, Mevr. J. M. De Groot—Vreugdenhil (The Netherlands), Rev. J. De Jong, Rev. A. B. C. Hofland, W. C. Homburg, Rev. N. B. Knoppers, Rev. Dr. R. Kooistra, Rev. H. W. Kroeze, Rev. J. Kuntz, Miss H. C. Kruizinga, Rev. J. Overduin, Rev. A. Persenaire, Dr. L. Praamsma, Wm. R. Rang, Rev. A. W. Schaafsma, Rev. D. J. Scholten, Prof. Mr. L. W. G. Scholten (The Netherlands), Rev. Dr. P. Schrotenboer, Rev. Dr. G. J. Spijkman, Rev. L. Tamminga, J. W. F. Uitvlugt, Rev. A. J. J. Vanden Pol, Mr. J. VanderVliet, Rev. H. A. Venema, Mr. L. Verbeek, Mr. A. Verdun, P.Eng., Rev. J. Vriend, Rev. M. Vrieze, and others.

De "CALGARY RALLY" werd gehouden in Edmonton

door Tini Van Ameyde

De achtste Calvinistische Rally in Alberta werd opgeluisterd met het optreden van het in wijde omtrek bekende Hallelujah Choir van de Chr. Ref. Churches van Edmonton onder directie van Mr. Henry Uitvlugt met Geert Kamphuis aan het orgel in de mooie First Presbyterian Church van Edmonton.

Foto Dietrich Velsink

In een van de grootste en mooiste kerken van Edmonton, de First Presbyterian Church, heeft de Alberta Association for Reformed Faith and Action op Labour Day haar 8ste Calvinistische Rally gehouden. Honderden gasten vulden de kerk in de middag- en avondsamenkomst op die dag, hoewel tot teleurstelling van het Rally Committee hun getal niet zo groot was, als men verwacht had. De oorzaak hiervan kan echter niet gelegen hebben in het programma, dat tot in de puntjes verzorgd was door het plaatselijk comité, bestaande uit Rev. B. Nederlof, president, J. Van der Velde, Henry Woudstra, John G. Olthuis, penn. en Rev. G. Nonnekes. Voor het muzikale gedeelte waren verantwoordelijk: Geert Kamphuis organist, en Henry Uitvlugt, dirigent van het Hallelujah Koor.

De Rally werd voorafgegaan door een studie-conferentie op Zaterdag in de Third Chr. Ref. Church. Ingeleid door Rev. H. Van Dyken van Neerlandia behandelde Prof. W. Stanford Reid van McGill University te Montreal zijn onderwerp "Absolute Truth and the Relativity of History". Dit werd vervolgens in groepen besproken tot laat in de middag, echter onderbroken door een hartige lunch om naast de geest ook het lichaam te versterken. 's Avonds bezochten ruim 80 mensen de Hello Night in de Maranatha Church te Beverly, waar de jeugdorganisaties met John T. Ebbers aan het hoofd een vlot en amusant programma aanboden.

☆

De jaarlijkse vergadering van het bestuur der Alberta Association, onderverdeeld in de districten Edmonton, Red Deer, Calgary en Lethbridge, werd 's Maandagsmorgens in de Second Chr. Ref. Church gehouden onder de leiding van haar voorzitter, Rev. B. Nederlof. Secretaris Woudstra en de provinciale penningmeester Mr. R. Siebring van Calgary, brachten daar hun resp. verslagen uit. Uit het laatste bleek, dat men voor het eerst in twee jaar uit de schuld was! Dit was te danken aan een broederlijke gift van het Young Calvinist Convention Committee van verleden jaar. Echter kan de vreugde over deze rijkdom van korte duur zijn, want de kans is groot, dat de Association na deze Rally weer "in the hole" is. Niets is zo betrekkelijk als het bezit van 't aardse slijk . . .

Dr. Stanford Reid, die secretaris is van de Canadese afdeling der internationale A.R.F.A. bracht rapport uit over de laatste vergaderingen en besluiten van deze organisatie. Tevens gaf hij enkele behartenswaardige wenken, die het werk in Alberta ten goede zullen komen.

☆

Om 2 uur 's middags werd toen de grote samenkomst gehouden in de First Presbyterian Church, weer onder de energieke leiding van Rev Nederlof. Zoals reeds vermeld, was de ruime kerk niet geheel gevuld, wat niet wegnam, dat de sfeer uitstekend was. Het luisteren naar Geert Kamphuis' spel op het machtige orgel was een genot op zichzelf. Na de samenzang, die geleid werd door Henry Uitvlugt, introduceerde Rev. H. Bajema van Lacombe de eerste spreker van die middag, Dr. Stanford Reid.

Professor Reid behandelde hetzelfde onderwerp, dat hij ingeleid had op de studie-conferentie. "De moderne mens heeft de waarden, waarop zijn vaderen bouwden, losgelaten, want — zegt hij — die waren goed voor de "horse-and-buggy"-tijd, maar niet meer voor het tijdperk van atoombom en sputnik. Hij heeft zijn anker verloren en is op drift geraakt. Hij gelooft niet meer in een goddelijk bestuur der wereldgeschiedenis, in een God achter dit bestaan. Niets is immers zeker, alles stroomt. Tegenover deze philosophie van de betrekkelijkheid aller dingen stelt zich het christendom met de volstrekte en onveranderlijke waarheid, die belichaamd is in de HISTORISCHE persoon van Jezus Christus. Hij, de Logos, het Woord uit Joh. 1, sprak van zichzelf: Ik ben de Waarheid! Deze waarheid maakt ons vrij sinds het heerlijke moment der incarnatie, toen Hij zich inplantte in de betrekkelijkheid der geschiedenis. Zelfs de kerk kan dit soms loslaten in de loop der tijden, maar elke ernstige crisis, oorlog, ketterij etc. voert haar weer terug naar de absolute waarheid: dat God de Schepper, Onderhouder en door Jezus Christus ook de Verlosser der wereld is."

☆

Na deze gloedvolle rede door Prof. Reid kwamen enkele muzikale nummers, verdienstelijk uitgevoerd door zanger/declamator Harvey Jaster en een kwartet, bestaande uit de dames Kramer en Buize en de heren A. De Jong en Wildeman. Vervolgens kwam Rev. Binnema van Rocky Mountain House op het podium om de tweede hooggeleerde spreker van deze middag te introduceren: Prof. Dr. S. U. Zuidema van de Vrije Universiteit te Amsterdam.

Toevallig (of was het een ontluikend pers-instinct?) zat ik vlak achter Dr. Zuidema en had in de pauze de kans waargenomen om hem even voor C.C. te interviewen. Hij was juist twee en half uur voor de samenkomst per vliegtuig uit Vancouver aangekomen. Hoewel hij het heel druk heeft (wat zou U denken van zo'n 20 spreekbeurten in 30 dagen?) beklaagde de professor zich niet over zijn zwaarbezet rooster, maar vertelde blijmoedig, dat hij op Woensdag in Lethbridge en op Donderdag in Calgary moest spreken, in totaal dus drie spreekbeurten in onze provincie. Hij gaf een compliment weg, dat ik aan U doorgeef: het gereformeerde leven in Canada was rijker en biedt veel meer dan hij verwacht had, hij vond het zelfs "opvallend". Jammer, dat hij dit niet zal denken van Sunny Alberta's klimaat, want op de kostbare vrije dag, die hij te Edmonton doorbracht, regende het pijpestelen.

In zijn rede, die getiteld was "Crisis der christelijkheid", trok Prof. Zuidema van leer tegen de vooral op ons continent zo geliefde democratische levenswijze. Deze leidt er uiteindelijk toe, dat men de naaste geheel vrij laat, zelfs in het gaan naar zijn verdoemenis. "Val hem niet lastig met je chisten-zijn, dat is niet democratisch. Laat hem rustig naar de hel gaan! Dt is de crisis der christelijkheid . . De moderne mens meent dat hij niet bij machte is om zichzelf uit te drukken en aan de naaste te openbaren. En als het niet kan, hoe zou dan God Zichzelf kunnen openbaren? Soms zegt men gematigder: De bijbel is niet openbaring van God, hoogstens is Hij erin verborgen. (Kierkegaard). Aan de Europese universiteiten worden nihilisme (het leven is zinloos) en existentialisme (Sartre) gekweekt, terwijl de theologen daar proberen om aan het evangelie zijn kracht te ontnemen door het op losse schroeven te zetten. Het Koninkrijk der hemelen kan volgens hen geen vaste voet krijgen op aarde: slechts nu en dan beroert het deze wereld heel even. Tegenover al die stromingen houden wij vast, dat Jezus Heer is van deze wereld en de toekomende."

☆

De rede werd met intense belangstelling aangehoord en dat was niet te verwonderen: Prof. Zuidema zegt de dingen kernachtig en weet ook de humoristische snaar te treffen. Jammer was, dat het laatste (positieve) gedeelte van zijn rede, waarschijnlijk door tijdnood, in het gedrang kwam en dat hij af en toe even vergat, dat hij voor een gehoor van immigranten stond, niet voor studenten. De werken van Sartre en Kierkegaard zijn voor de meeste immigranten niet bepaald dagelijkse lectuur. Aan ditzelfde euvel was ook Prof. Reid niet ontkomen, hij vergat b.v. om een uitleg van zijn relativisme te geven, wat voor vele toehoorders zijn rede duidelijker zou hebben gemaakt. Maar vergeetachtigheid is een kwaaltje, dat in professoren vergeeflijk is!

Nadat Harvey Jasper nog op boeiende wijze het bijbelgedeelte "De drie mannen in de vurige oven" had voorgedragen, werd de samenkomst gesloten. Ruim twee uur later echter zat Geert Kamphuis al weer achter het orgel en kwamen de bezoekers opnieuw naar de kerk voor de avond-bijeenkomst. Een aardig programma wachtte hen: massazang, orgelspel, solozang en koorzang door Edmonton's bekende Hallelujah Choir.

De leiding van de avond was in handen van Rev. G. Nonnekes van Jasper place, terwijl Rev. T. Hofman van Calgary een korte inleiding hield met het oog op Labour Day "The dignity and sanctity of labour". Een bijzonder leuk programma-punt was het optreden van Sergeant Jennings van de R.C.A.F.-Band, die in zijn eentje vijf muziek-instrumenten bespeelde en daarop een fantasie weggaf, die klonk als een klok. Jim Cupido van Beverly vergastte de aanwezigen op een vioolsolo en tijdens de declamatie door Mrs. G. de Jong van Edson (beter bekend onder haar meisjesnaam, Fien Tinga) kon men een speld horen vallen.

☆

Het was een mooie avond, die — voor het eerst in de historie der Association — precies op tijd gesloten kon worden, half tien. Dit werd gedaan voor de bezoekers van buiten de stad, die nog een hele rit voor de boeg hadden. De 8ste Calvinistische Rally voor Alberta was voorbij . . . en wie ervoor naar Edmonton kwamen, hebben er geen spijt van gehad. Zij kwamen rijker weer thuis.

Van links naar rechts: Mr. R. A. Siebring van Calgary, penningmeester van de Alberta Association for Ref. Faith and Action (A.A.R.F.A.), Rev. H. Bajema van Lacombe, vice president, Rev. B. Nederlof van Edmonton, president, Prof. S. U. Zuidema van Amsterdam, Dr. W. Stanford Reid van Montreal en Mr. Henry Woudstra van Edmonton, secretaris van A.A.R.F.A.

Foto Dietrich Velsink

Ontario Calvinistic Rally

A LAST REMINDER

It is almost there. September 17, starting at 10.30 a.m., that third All Ontario Calvinistic Rally will be held in the Second Christian Reformed Church of Weston-Toronto.

Have you made arrangements to go there? We still would like to urge you to take as many in your car as possible. Don't you have a friend, who should go along, but you have not heard from him or her as yet? Give that person a ring!

Here again is the program in case he might ask you. In the morning Mr. Bernie Zylstra will speak in english about: "Personal Religion", hymnsinging will be conducted by the Rev. C. Witt formerly from Trenton, organmusic and choirsinging by "Rejoice in the Lord" from Toronto will be part of the inspirational program. And in the afternoon prof. dr. S. U. Zuidema from the V. U. in Amsterdam will speak on "Mens en Wereld" in the Holland language, while then the hymnsinging will also be in Dutch.

Coffee, tea and lunch will be obtainable right in the church-building.

And the organizing committee has done a thorough job in trying to make this day a real success.

We know of many who have said they certainly will be there. We also would like to see you and your friend.

This rally is something no calvinist by heart can miss, without a real loss in inspiration and reflection.

This promises to be a rich day for YOUNG and OLD!

ON YOUR WAY

ELECTION AND ITS DIIFFICULTIES

"But Ananias answered, Lord, I have heard from many of this man . . . But the Lord said unto him, Go thy way: for he is a chosen vessel unto me . . ."

(Acts 9:13, 15)

The objections of Ananias against the new convert are well-grounded. He is a man with a horrible past. He had authority from the Sanhedrin to bring about "the final solution of the Christian problem." With a rigor which pleased only the most tough-minded of the Sanhedrinists this super-policeman had gone to work to destroy the new sect. Into the synagogues he had gone, making a rapid check of the number of adherents of the new sect and standing by, while subordinates whipped them. Into the homes he had gone, to tear mothers or fathers away from their families and to bring them to "justice." Into the Supreme Court of the Jews he had gone, to cast his ballot in favor of execution when the vote was taken. With who knows what brainwashing-techniques he had tried to make Christians "blaspheme," to deny and to disown their Master. He had caused innumerable scenes of physical and spiritual torture, leaving behind widows and orphans in his wake. If this man is a fit for the Christian Ministry, then so is Adolph Eichmann, the Naze official responsible for "the final solution of the Jewish question." Ananias, humble disciple at Damascus, can't "see" it.

But the Lord's ways are infinitely higher than our ways and his thoughts are infinitely higher than our thoughts. The man who had made his career of a campaign of persecution against all followers of Jesus to wipe out every memory of the Nazarene is brought to his knees by no other than the Nazarene. That is ELECTION. His Enemy chose him to become the greatest apostele of the Christian Church and to write half of the New Testament. By all means let those who call themselves Calvinist believe in ELECTION.

J. Vriend

„Laat Uw licht also schijnen...”

Door Rev. D. N. Habermehl

WERKLOOSHEID EN WERKLOOSHEIDS- VERZEKERING

> Rev. D. N. Habermehl, die de sociale rubriek "Laat Uw licht also schijnen" verzorgt, heeft van verschillende zijden reacties ontvangen. Er blijkt voor deze rubriek veel belangstelling te bestaan en het doet zowel Rev. Habermehl als de redactie genoegen, dat daarvan blijk wordt gegeven.
>
> Wij moeten echter een beroep doen op degenen die hebben geschreven of nog zullen schrijven. Het is niet mogelijk om dadelijk op alle brieven in te gaan of die te plaatsen. Daarvoor is tijd en vaak studie nodig. Wij willen onze lezers daarom verzoeken Rev. Habermehl daarvoor de gelegenheid te geven en geduld te willen oefenen, indien niet dadelijk op hun schrijven wordt gereageerd. In ieder geval wordt aan iedere reactie aandacht besteed. Red.

1. *De situatie.*

Halverwege Juli brachten de kranten een onheilspellend bericht: er zijn in Canada 311.000 mensen zonder werk, in een tijd, die voor de werkgelegenheid de gunstigste is van het jaar.

311.000 Werklozen, dat betekent: bijna 5% van de totale "Labour Force"; 83.000 werklozen meer dan dan vorig jaar op dezelfde tijd; een "Post-war record".

Het bericht ging vergezeld van "opwekkend" commentaar: "These figures foreshadow an extremely serious outlook for winterwork"; "A shocking conditoin which calls for immediate and urgent government action"; etc.

De verdeling van de Werkloosheid over Canada bleek wat ongelijk te zijn. De percentages zijn over de eerste vijf maanden van dit jaar:

Atlantic 14.1;
Quebec 11.7;
Ontario 5.4;
Prairie 5.1;
Pacific 8.0.

Hoe de cijfers in Augustus zullen zijn is op dit moment nog niet bekend; de verwachting is niet, dat zij een verbetering zullen aanwijzen van de situatie in Juli.

2. *Ethische beoordeling van de Werkloosheid.*

Hoe moeten we eigenlijk denken over werkloosheid? Natuurlijk, het is een naar ding voor wie het treft. 't Brengt zorgen in het gezin, verveling en humeurigheid van vader, onzekerheid bij het doen van meer belangrijke bestedingen enz.

In veel gevallen brengt de uitkering van de Unemployment Insurance gelukkig verlichting van de zorgen, en hier en daar lukt het de werkloze ook nog wel zijn dag te vullen met min of meer nuttige arbeid, thuis, of voor anderen.

Is werkloosheid alleen maar een *vervelend* ding *voor wie het treft*, of is daarmee het kwaad van de werkloosheid nog niet half aangeduid? Met deze vraag gaan we naar de Here, Die ook over deze dingen iets zegt in Zijn Woord.

Niet, dat er ook in de tijd van de Bijbel al een werkloosheidsprobleem was. De toenmalige maatschappij was geheel ingesteld op de *behoefte*: er werd niet meer geproduceerd dan nodig was, en alle mensen hadden aan het productie-proces deel. Het *dienende* karakter van de "industrie" kwam veel meer uit dan in onze dagen.

Wij moeten uitgaan van wat de Here in Zijn Woord zegt over de arbeid zelf. En dan blijkt door de hele Bijbel heen dat de mens geschapen is door God om *te arbeiden*. Om Zijn aarde te ontwikkelen, in cultuur te brengen.

Daarvan spreekt God direct al bij de schepping van de mens, in Gen. 1:27-29, en Gen. 2:5, 7 en 15 (!); verder kunnen we verwijzen naar Ex. 20:9 (Vierde Gebod) en Ex. 20:15 (Gij zult niet stelen); Luc. 18:27 (God liefhebben met geheel Uw kracht, d.i.: vermogen, bezit: sluit Uw arbeid in); Ef. 4, vooral vers 28: wie een dief was (een luie, die liever anderen voor zich liet werken, dan zelf een stap verzette), stele niet meer, maar spannen zich liever in om met zijn handen goed werk te verrichten . . ; 1 Thess. 4:11 (we moeten er een eer in stellen, onze eigen zaken te behartigen en met onze handen te werken, zoals Paulus ons bevolen heeft), en 2 Thess. 3:6-15, vooral vers 10-12: Want ook toen wij bij U waren, bevalen wij U dit: wil iemand niet werken, dan zal hij ook niet eten. Wij horen nl. dat sommigen onder U zich ongeregeld gedragen, door geen werk te verrichten, maar bezig te zijn met wat geen werk is; zulke mensen bevelen wij en wij vermanen hen in de Here Jezus Christus, dat zij rustig bij hun werk blijven en hun eigen brood eten.

Het is de bestemming van de mens, om te arbeiden aan Gods schepping. Daarvoor *is* hij er. "Aan *Gods* schepping", dat betekent: *in Gods dienst*. En dat betekent weer: in dienst van de naaste en van de Gemeente, de Kerk. Wij zouden vele plaatsen kunnen noemen in de Schrift, die hier over spreken; om hier echter niet te uitvoerig te worden mag ik wel weer verwijzen naar mijn "Ons Dagelijks Werk", Hoofdstuk 2.

Uitvloeisel van deze diepe en ernstige beschouwing van ons dagelijks werk in de Bijbel is dan ook een veroordeling van de *Luiheid* als een zware zonde. Wie lui is, "is erger dan een ongelovige" (1 Tim. 5:8), is een *dief* (Ef. 4:28); en is daarom tuchtwaardig (bv. 2 Thess. 3). De luie verzaakt zijn roeping, brengt de prediking van het Evangelie in gevaar, en heeft zich losgemaakt van de dienst van God.

Tot de openbaring van het Koninkrijk der Hemelen door de Here Jezus Christus behoort dan ook heel wezenlijk, dat de mensen, die door bepaalde omstandigheden werkloos waren (door ziekte of verlamdheid etc.) geholpen worden, niet door een wekelijkse ondersteuning, maar door een opheffen van de oorzaken, waardoor zij niet konden werken, door genezing van de ziekte of kwaal.

Hierin ligt voor ons een aanwijzing. Bij ons ligt het niet aan de *mensen*, wanneer zij werkloos zijn, maar aan de *maatschappij*. Het is een bepaalde opbouw en organisatie van de maatschappij, die er schuldig aan is, dat duizenden, ja, zelfs honderdduizenden mensen niet in staat zijn, of liever, niet de gelegenheid ontvangen, om *dat* te doen, wat de Here hen heeft opgedragen, als levenstaak heeft gegeven: het bebouwen der aarde.

De maatschappij is dusdanig georganiseerd, dat zij Gods Wil en bedoeling doorkruist; een maatschappij met een structurele Werkloosheid is een maatschappij-in-opstand tegen God. Een *zondige* maatschapij. Die verhindert, dat velen zich in de dienst des Heren geven, zoals de Here zelf gewild heeft.

Nooit zullen wij als christenen met een dergelijke organisatie van de maatschappij genoegen mogen nemen. Nooit zullen wij een dergelijke Werkloosheid als in Canada heerst, mogen aanvaarden. Niet zozeer om de ellende en onzekerheid in de getroffen gezinnen — ook daarom — als wel vooral omdat zij een uiting van *verzet* is tegen God en Zijn Plan met de mensen en met de wereld.

Ook hier weer worden wij uitgeheven ver boven de tegenstelling Kapitalisme- Socialisme en ver boven Klassestrijd-ideeën; ook hier gaat het weer om het Koningschap van Christus over dit aardse, en ook over het maatschappelijke, leven. Ook hier gaat het weer om de demonstratie (niet: democratie, zoals de blijkbaar democratisch aangelegde drukker per ongeluk schreef in het nummer van 19 Augustus) van het Koninkrijk Gods.

Ook hier blijkt weer, dat een Sociale Beweging, die zich wil orienteren aan de Bijbel, veel verder komt en veel krachtigere stimulansen heeft, veel *socialer* is, dan een dergelijke organisatie, die het zonder de Bijbel denkt te kunnen doen.

Maar niet alleen voor de Christelijk Sociale Beweging ligt hier een taak; ook voor de Prediking en voor de publieke en persoonlijke dienst der Gebeden. De structurele Werkloosheid in ons land is een schuld voor God. En is een onaanvaardbaar feit.

3. *Ethische beoordeling van de Werkloosheidsverzekering.*

Hier ligt dan ook ons hoofdbezwaar tegen uitbreiding van de Unemployment Insurance, waarvoor hier en daar wordt gepleit.

In uitbreiding van de Unemployment Insurance ligt iets van een aanvaarden van de enorme werkloosheid in ons land, een berusten in een zondige toestand. Het is de gemakkelijkste manier van helpen, maar het is geen *echt* helpen. Ons land is er niet bij gebaat. Dat wordt zelfs onderkend door het Canadian Labour Congress, dat in haar Full Employment Program vele andere dingen noemt voor het gaat spreken over uitbreiding van de Unemployment Insurance. Op verschillende vergaderingen van Werkgevers is het deze zomer ook steeds weer gezegd: het is toch eigenlijk verschrikkelijk, dat Canada in twee jaar tijds nu ongeveer $900.000.000 heeft uitgegeven aan uitkeringen van het Unemployment Insurance Fund. Negenhonderd millioen Dollar voor "niets-doen". Had hiervoor geen werkgelegenheid geschapen kunnen worden, zodat dit geld meer productief gemaakt zou zijn geworden (Mr. Smith, President Canadian Gen. Electric Co.)?

Het ziet er naar uit, dat deze uitgaven in de toekomst nog hoger zullen zijn. Het saldo in de Kas van de Unemployment Insurance is afgenomen van $874 millioen in 1957 tot $299 millioen in Juli 1960. Versterking van de Kas is dringend nodig. Door giften van de Regering (dus Belasting-verhoging) of door verhoging der bijdragen van werkgevers en werknemers.

Daar komt nog bij, dat, naar wij lezen in de kranten, de City Welfare Departments hier en daar nu reeds over hun Budget 1960 heen zijn; op sommige plaatsen is een algemene verarming zichtbaar; in Cornwall, Ont. werd één op de achttien personen geholpen door City Relief, in Toronto een op de 36.

Wanneer deze gelden, voorzover ze met werkloosheid in verband staan, eens bij de 900 millioen van het bovengenoemde Fonds werden geteld, zou het totaalbedrag nog dwazer zijn.

En dan nog uitbreiding van de steunnormen? Wij zouden daar alleen maar voor kunnen zijn, als we wisten, dat niets anders hielp. En dat weten we nu juist niet. Steeds weer wordt, integendeel, door deskundigen verklaard, dat er wel andere wegen voor Canada zijn, om uit de moeilijkheden te komen.

Wegen, waarop de Regering misschien wel een stuk populariteit zal verspelen, maar die toch naar ruimere werkgelegenheid leiden. Maar helaas — wanneer krijgen wij hier een Regering, die het probleem in zijn volle breedte durft aan te pakken?

Wij kunnen het enorme probleem van de Werkloosheid hier in Canada niet aan. Wij als christenen missen nog de deskundigen, die wij zo brandend nodig hebben, om goede voorlichting te geven en op een deskundige manier een Christelijk-Sociale politiek te propageren.

Maar wij doen veilig, met uit te gaan van de Bijbel. En daarin zegt God, dat de mensen geschapen zijn door Hem, opdat zij aan Zijn aarde zouden bouwen. Wij lezen daarin, dat structurele Werkloosheid een stuk is tegen de Wil van God; en wij mogen een dergelijke Werkloosheid nooit aanvaarden en in standhouden door een verzekering. Zolang de mensen werkloos zijn, moeten ze worden geholpen; maar we helpen hen beter met hun werk te geven; een aandeel in de opbouw van de aarde, dan met betrekkelijk "gratis' geld, waarmee wij hen feitelijk buiten het leven zetten.

Het is maar net, hoe wij de Unemployment Insurance zien: als noodmiddel, of als een vanzelfsprekend onderdeel van onze maatschappij; deze laatste opvatting is niet Christelijk, én niet Sociaal.

Er zijn meer dingen te noemen, die ons huiverig maken voor uitbreiding van de Unemployment Insurance.

Iemand heeft onlangs gezegd: The effectiveness of our employment systeem is threatened because our list of registered applicants (nl. voor de U.I.) is no longer a register of genuinely unemployed persons who are actively seeking work; some are registered only for the purpose of obtaining benefits (Parliamentary Secretary to Min. Starr, Mr. Threasher, in an address at Montreal).

Er is heel wat fraude in het trekken van de Unemployment Insurance. Een bekend voorbeeld daarvan is dat van de vrouwen, die in verwachting zijn van de eerste baby, en die toch werkelijk niet van plan zijn om een job te aanvaarden. Dit soort van diefstal ontmoeten wij zelfs in onze eigen gemeenten. Zoals de Toronto Daily Star schrijft: The whole system has fallen into such disrepute that persons above reproach in every other respect debase themselves without compunction to cash in like everyone else. En als wij iets dergelijks tegenkomen op ons jaarlijks huisbezoek door de Gemeente, houden we onze mond of we grinniken wat mee om zoveel handigheid — maar we doen niet, waar we voor gestuurd zijn naar dat gezin: betrappen op een zonde.

En wat zeggen we tegen een broeder, die ons stoer komt vertellen, dat hij "helemaal geen haast maakt met het zoeken van een job", omdat hij eerst wel eens een poosje wil trekken van de "Unemployment"? We zien het in onze eigen gemeenten: deze verzekering is een verzoeking tot zondigen voor heel wat mensen. Laten we ons niet schamen, om de zonde te *noemen*, waar wij haar *zien*. Dat is nu eenmaal wat Christus van ons vraagt.

4. *Wat kunnen wij aan de Werkloosheid doen?*

Het gaat er hier niet over wat de Regering er aan kan doen; zoals gezegd, zijn wij ons bewust, dat wij daarover geen verstandig woord kunnen zeggen.

Maar, al zal ze slechts heel gering zijn, wij moeten ook onze eigen taak leren zien ten aanzien van onze werklozen.

En dan denk ik eerst aan onze

(Vervolg op pag. 11)

De Ruyter's Muisjes

KINDEREN ZIJN ER DOL OP

P. de Ruyter & Zn. N.V., Baarn
Hofleverancier Ao. 1860

Imported by: VAN's Imp. ltd.,
P.O. Box 826, HAMILTON, Ont.

CANADA DRY

brengt altijd leven in de brouwerij

Als U op reis bent, vernieuwt de zuivere, koele smaak van Canada Dry Ginger Ale Uw lust tot avontuur. Als een "mixer" zorgt het voor de extra pit, die het genot van elke drank verhoogt. Laat de hele familie dikwijls genieten van Canada Dry — de Champagne onder de Ginger Ales.

CANADA DRY

Spreek uit:
Kennada Drai

VRAAG OOK UW LEVERANCIER NAAR EN GENIET VAN DE VELE HEERLIJKE ANDERE SMAKEN VAN CANADA DRY

FL-2

Komt en ziet

HET NIEUWE BIJKANTOOR VAN

Lukas & King Ltd. Travel Service

IN SIMPSONS-SEARS OP "THE CENTRE" IN HAMILTON

Hier regelt

JAN FABER

vertegenwoordiger van Lucas & King al Uw reizen per vliegtuig, per boot, per bus of per trein.

Postadres: 79 King St. W., Hamilton.
Tel. Hamilton LI 9-2475

Voor Toronto: EM 4-5747 of bel Jan Faber 's avond thuis in Burlington op NE 4-2806

Women's Page

Editor: Mrs. A. Wagenaar
67 Victoria St., Blenheim, Ont.

Lichtjes en Weerlichtjes

ENGELS LEREN!

"O, o, dat Engels dat weet wat de eerste jaren! Ik had nog wel zo ijverig woordjes geleerd in Holland en ook nog lessen bijgewoond door het Emigratiebureau gegeven.

Ja, we hadden er zelfs met de kinderen een spelletje van gemaakt en overal in huis kaartjes neergehangen en opgeprikt met een Engelse vertaling.

Zo kon je b.v. op het kaartje dat aan de knop van de keukendeur bengelde, lezen, dat je nu de "kitchendoor" opende.

Als je de kraan aanraakte (wat nog al eens gebeurd op een dag) las je telkens dat het de "tap" was voor "hot" en "cold" water.

Het handdoekenrekje prijkte met het opschrift: "towels" de bezem met "broom" enz. enz.

Zo leerden we spelenderwijs de Engelse benaming van de alledaagse dingen. Maar ik zal nooit vergeten het Engels dat in het nieuwe land voor het eerst in m'n oren klonk.

Het was: "Sit down!" bij onze aankomst in Montreal terwijl ik een stoel en het bewijs van de kinderbijslag kreeg overhandigd.

De tweede zin was: "Oh, I am sorry!" van de negerchauffeur die lag te slapen in het busje dat ons van het vliegveld naar het station bracht.

Ja, zelfs aan de *klank* van een nieuwe taal moet je eerst wennen. Soms probeerde ik een gesprek te volgen, maar kon er nooit een touw aan vastknopen. En dan al de flaters die je slaat in het begin.

Zo stapte ik eens een zaak binnen waar ik buiten vluchtig met reuzenletters "FLOOR" en "WAL" had zien staan. "O, dat zijn Hollanders", dacht ik "dat is gemakkelijk!" en vroeg aan de heer achter de toonbank, "Bent u Mr. Floor of van de Wal?" Hij verstond me niet en vroeg of ik Engels wilde spreken.

Thuis gekomen vertelde m'n man me al sniklachend dat "wal" — muur betekent en "floor" — vloer; dat men behang en linoleum verkocht, dus — benodigdheden voor vloer en muur. Verder bezorgde ik eens een heel gezelschap een appelflauwte door te zeggen, dat er hier in Canada toch zoveel mensen "Bros" heten. "???" Algemene verwondering! Ja, op bijna iedere truck las ik "Donald Bros" en "Kinley Bros" en ga zo maar door.

"Ha, ha, ha!" Bros betekent: "Gebroeders!" werd me van alle kanten toegeroepen. Ja, dan hinnik je maar wat mee, al is het dan als een boer die kiespijn heeft. Verder kon ik er niet aan wennen mijn man als "John" aan te spreken. "Geef mij *Jan* maar, dat klinkt veel gezelliger" dacht ik; en ik voelde me gewoon verontwaardigd als hij het over "my wife" had, te denken dat *ik* dat "waif" was!

Enfin, na een half jaar was ik nog niets tevreden over mijzelf wat het Engels betrof. Mijn kinderen begonnen het al aardig te praten en mijn man ook en ik was bang dat ze me onderhand een "stupid' zouden gaan vinden. Ik besloot daarom twee avonden in de week een Engelse curcus te bezoeken, dat maar drie dollars kostte voor een hele winter. Maar — nog ging het me niet vlug genoeg, want ik kon nog steeds geen volledig gesprek volgen of voeren.

Ik had eens gelezen van een emigrantenvrouwtje dat in de kast kroop als een Canadese buurvrouw zich vertoonde; en dat was ik nu nét niet van plan! En toen — kwam het beste middel om Engels te leren opdagen. M'n man werd n.l. als zovelen in de winter "afgelegd". Het werklozentoeslag was niet toereikend voor ons gezin om rond te komen en daarom zocht ik voor een paar dagen in de week een "job" als hulp in de huishouding.

Een vriendin uit Holland schreef: "Ik hoop dat het spoedig niet meer nodig is, en je weer een echte "lady" zal worden." Ik schreef haar echter terug: "Lieve Anny! Of ik nu mijn eigen vloer boen of van een ander, dat heeft met "lady-zijn" niets maar dan ook niets te maken." Wel, ik slaagde al gauw, want zodra de oude dame — waar ik me aanmeldde — hoorde dat ik een Hollandse was, werd ik aangenomen.

"Want", zei ze, "Dutch people, nice people, and clean too!" Ze was verrukt toen ze bemerkte dat ze enigszins met me kon praten en zich niet in gebarentaal hoefde duidelijk te maken.

Toen ze hoorde dat ik er juist op uit was zoveel mogelijk Engels op te pikken, nam ze het als een taak op zich, me van alles te leren.

Ja, soms zette ze eenvoudig de stofzuiger af, om me het een of ander te leren, dat helemaal niet op het terrein van de huishouding lag.

En ik vroeg maar: "How do you call this?" en "How do you call that!"

Eens op een dag wilde ik met een emmer naar boven lopen, toen ik plotseling een gil hoorde. Ik keek op en zag de oude dame op de trap staan. Uit beleefdheid daalde ik weer, en wachtte tot ze beneden was. "Dat was nét op het nippertje Ann!" zei ze. Toen ze zag dat ik haar niet begreep, vervolgde ze: "Maar je hebt toch wel eens gehoord van "bad luck" als je iemand passeert op een trap?" Er begon me iets te dagen! "Je kent zeker niet het woord: su-per-sti-tion?" vroeg ze. "Yes!" dat kende ik, de dominee had ons vroeger geleerd op catechesatie dat 't het vreemde woord voor *bijgeloof* was.

"Nu ,ik ben dat heel erg!" bekende ze.

Ik haastte me haar te vertellen, dat ik *twéé* keer in m'n leven, op nummer 13 had gewoond.

"En had je veel pech?"

"Wel, de éérste keer was het tijdens de oorlog, en in die tijd leefde eigenlijk iedereen op no. 13 om zo te zeggen. Maar de tweede keer waren de beste jaren in ons leven! Ik ben er niet bang voor omdat ik geloof dat God alle dingen in ons leven bestuurt en Hij die de sterren en de wereld gemaakt heeft, ons niet zal straffen om een onnozel nummer of een ladder waaronder we door lopen.

(Vervolg op pag. 11)

Schooljurken, broeken en hemden kunnen er deze herfst hetzelfde *uitzien*, maar Mama weet het verschil: dit jaar kunnen zij worden gewassen en gedragen zonder strijken. De schooljurk van het meisje en de broek van haar broer bestaan uit 65 per cent "Terylene" en 35 per cent viscose. 's Avonds worden zij gewassen en zijn de volgende morgen klaar om gedragen te worden zonder strijken. Het jongenshemd in 100 per cent "Terylene" en de blouse is van hetzelfde materiaal gemengd met katoen. Deze nieuwe schoolkleren zijn kreukvrij en behouden hun nette verschijning ondanks maanden van ononderbroken gebruik. Jurk en blouse van Barakett.

ANNEKE JANS

Door

P. J. RISSEEUW

Een roman uit de jaren toen New York nog Nieuw Amsterdam was

KORTE INHOUD: Anneke Jans is na de dood van haar man hertrouwd met de predikant Bogardus, wiens leven ze deelt temidden van zelfzuchtige kolonisten en vijandige Indianen in de 17de eeuwse kolonisatie van Amerika. Het is een ruw primitief leven met veel openlijke zonden en lijfsgevaar.

(31)

Anneke wist, wat er nu volgde. Reeds hoorde zij hem tegen de emmer schoppen.

Als een dolleman liep hij naar het achterhuis om zijn woede te koelen aan alles wat hij kon neersmijten en wegtrappen.

De kleintjes, die nog niet naar school waren, kropen tegen haar rokken.

— Wat sta je daar te grienen .... heb je het gehoord, heb je het gehoord .... Zeg, dat hij gek is ....

Anneke boog het hoofd en bad dringend, dat de boze geest uit hem mocht varen.

— O .... ik heb geen geloof .... ik heb geen geloof.

Het verscheurde haar.

* * *

Het vinden van vaders papieren, netjes ineengerold en bewaard in moeders kist, was één der aangrijpendste ogenblikken tijdens mijn verblijf in Beverwijck.

Arm, arm moedertje, dacht ik, toen ik de missiven van de Directeur en de Raden gelezen had.

Zo was het dus gegaan .... Nooit heb ik precies geweten wàt er allemaal gebeurd was en opnieuw verbaasde het mij, hoe weinig ik als kind, ook als jonge vrouw, van het leed dat mijn ouders droegen geweten heb. Ik ben vervuld geweest van mijn eigen leven, mijn liefde voor Hans — van mijn eigen eerstgeborene — juist in die vreselijke jaren waarin mijn vader werd losgelaten. Wij waren gewend aan kwaadsprekerij — zowel de zeelieden als de burgers sleepten elkaar voor 't minste of geringste voor 't gerecht. Het hoorde bij ons leven. Men zegt wel eens, dat vrouwen elkaar het leven zuur kunnen maken, maar als ik naga, wat er in die jaren is voorgevallen tussen vader Bogardus en de directeur Kieft, dan moet de haat tussen die beiden wel heel groot zijn geweest.

O — als deze beide mannen vrienden waren geweest — als zij elkaar hadden kunnen vinden ....

Het heeft niet zo mogen zijn.

Er waren nog meer papieren in de rol. Vaders inschrijving als student van de Leidse Universiteit op 17 juli 1627.

Een knappe jonge man van twintig jaar. Waarom heeft vader zijn studie niet volbracht? Waarom ging hij drie jaar later als ziekentrooster naar Guinea?

Twee jaar later kwam hij terug met goede getuigen, anders had de classis Amsterdam hem niet toegelaten tot het predikambt.

"En ik zeg, wandelt door de Geest en volbrengt de begeerlijkheid des vleses niet" (Galaten 5 : 16).

Waarom juist die tekst voor zijn proefpredikatie? Was het zelfkennis — of vrees .... of misschien louter toeval? Had hij de tekst zelf gekozen? Ik weet het niet .... Ik weet zo weinig. Ik weet niets van mijn stiefvader, ik weet niet, wanneer hij de macht over zijn wil verloor.

Hij kon voor ons toch zo hartelijk zijn en voor moeder?

Moeder was soms wel wat loslippig, maar over vaders fouten sprak zij niet met ons. Een enkele maal, als ik haar bezocht, zei ze: Hij was weer zo. Ik geloof ook niet, dat hij haar persoonlijk ooit kwaad heeft gedaan. Anneke Jans was zijn laatste toevlucht; zij verdroeg hem, ook als hij teveel had gedronken.

Wie van hen beiden de grootste schuld had, Kieft of Bogardus, weet ik niet. Niemand zal het ooit weten, geloof ik. Zij verdroegen elkaars heerszucht niet — dat is hun schuld.

Dit staat wel vast, dat vader aan Kieft en de Raden het recht ontzegde over hem te oordelen.

Maar waarom wilde hij zich niet schikken in een uitspraak van een onpartijdige bemiddelaar?

De predikanten Megapolensis en Doughty, met nog twee of drie burgers uit de provincie, hadden zich tot bemiddeling bereid verklaard, maar vader wilde niet.

Toen bekend werd dat Kieft zou worden vervangen, beriep vader zich op de nieuwe directeur.

Dit zette kwaad bloed. De brieven gingen over en weer, over en weer .... want ook voor zijn geschil met de diaken Olof Stevensen van Cortland had vader een onpartijdig scheidsgerecht geweigerd.

Ik herinner mij dat ik, kort voor de geboorte van Blandina, vader alleen in zijn kamer vond — terneergeslagen en somber. Hij wachtte, naar hij mij zeide, bericht van de classis Amsterdam aan wie hij had verzocht hem ontheffing te verlenen. Maar de classis kon nog niemand vinden en verzocht hem nog enige tijd in Nieuw Amsterdam te blijven.

— Kom vader, zei ik, — geeft u de moed maar niet op.

Hij keek mij aan en zei: Is het al weer zo ver? Hij had er zelf ook weer een zoon bij; onze Pieter was nu al een jaar oud.

In die tijd moeten Kuyter en Melijn met vader hebben samengespannen. Altijd waren er geruchten over geheime bezwaarschriften welke naar Holland werden gezonden over Kieft. Zij schreven dat Kieft de Indianen ten onrechte had gedwongen tot het betalen van belastingen en dat hij het volk uitmergelde door hoge boeten, dat hij valselijk beweerd had dat dominee Bogardus dronken op de kansel was gekomen en dat Kieft het kanon had afgeschoten tijdens de kerkdienst en zijn soldaten opzettelijk rumoer liet maken.

Vader zag niet zo veel in deze geschriften; de gedachte aan een persoonlijke aanklacht bij de Heren Negentien begon hem hoe langer hoe meer in beslag te nemen.

Toch heeft de brief van Melijn en Kuyter er misschien nog toe bijgedragen dat Kieft tenslotte werd teruggeroepen.

Zo werd Kieft opgevolgd dor generaal Pieter Stuyvesant.

Toen ik moeder nog eens vroeg of zij ooit had begrepen waarom vader beslist naar Holland wilde, zei ze: Nee kind — ik denk dat hij geen uitweg meer zag ....

Hij was er misschien wel bang voor dat, als zijn zaak in Nieuw Amsterdam beslecht werd, hij in het ongelijk zou worden gesteld.

Toen bekend werd, wie Kieft zou opvolgen, heeft je vader nog gehoopt dat Pieter Stuyvesant hem recht zou doen. Maar je weet, hoe dat is gelopen ....

Pieter Stuyvesant ....

Ik zie hem nog zoals hij aan wal stapte onder gemompel van het volk. Mijnheer Generaal! Met zijn zilverbeslagen houten been. Wat een pronkzucht — wat een pauw!

Twee uur liet hij de burgers met de hoed in de hand staan. Zelf hield hij de hoed op.

Kieft wist wel, hoe hij zijn opvolger moest vleien!

— Uw roem is u al vooruitgesneld ....

Nee ... dat hadden we nog niet meegemaakt in Nieuw Amsterdam.

Toen vader die vertoning en dat sabelgekletter had aangezien wist hij, dat hij van Generaal Houten Been niets te verwachten had. Vaders vrienden dachten er nog anders over.

O — mannen kunnen toch zo moedig zijn. Moedig èn roekeloos!

Toen Kieft in zijn toespraak tot de nieuwe directeur zich zelf begon te prijzen omdat hij zo'n beste directeur was geweest en vol verwachting rondkeek of een der burgers hem namens de inwoners van Nieuw Amsterdam zou bedanken, deed Melijn een stap naar voren. Hij was de hielenlikkers van Kieft een slag voor en zei ronduit dat de inwoners van Nieuw Nederland in het geheel geen behoefte hadden de vertrekkende directeur te prijzen. Integendeel — de boeren waren door zijn roekeloze Indianenoorlog geruïneerd. Met het terugroepen van Kieft naar het vaderland was een van hun dierbaarste wensen vervuld.

Pieter Stuyvesant verzette zijn met zilver beslagen houten been en negeerde Melijn volkomen. Hij zei dat hij voor ieder der burgers te spreken was en dat hij als een vader wilde regeren. Maar toen hij kort daarna en missive van Melijn kreeg waarin deze nogmaals de aftredende directeur beschuldigde, voorkwam Stuyvesant dat deze zaak voor het gerecht kwam. Zo deed hij echter niet met een schriftelijke beschuldiging van Willem Kieft aan het adres van Melijn en Kuyter.

Daarvoor moest het gerecht wèl bijeenkomen. Stuyvesant hield een grote oratie; hij toonde met teksten uit het Oude Testament aan dat al wie zich verzette tegen de door God verordineerde Overheid des doods schuldig was.

De jury oordeelde milder en veroordeelde Melijn tot zeven jaar verbanning en driehonderd gulden boete. Kuyter kreeg drie jaar verbanning en honderd vijftig gulden boete.

(Wordt vervolgd.)

Afrika heeft een Geschiedenis

Wanneer het woord Afrika genoemd wordt, denken wij onwillekeurig het meest aan een donker werelddeel, een groot oerwoud, bewoond door wilde of halfwilde negers. We zien dan in onze gedachten primitief levende mensen, die in sommige gevallen nog aan kannibalisme doen en in het algemeen geplaagd worden door ziekten, bijgeloof en domheid. Afgezien van het ontwikkelde Zuid-Afrika en enkele Franse gebieden en Egypte in het Noorden beschouwen wij Afrika meestal als een oerwereld, zonder enige geschiedenis. Van Azië weten wij, dat daar de cultuur al eeuwenlang op een hoog peil stond voordat men in Europa aan het stenen tijdperk ontworsteld was. De geschiedenissen van Babylon, India en China boezemen ons ontzag in. Zelfs de Indianen in Amerika hebben een historie, die ons respect kan afdwingen, maar dat de zwarte volken van Afrika ook hun roemrijke geschiedenis hebben, is vrijwel onbekend.

Toch hebben ook in dit werelddeel, dat schijnbaar pas in de laatste jaren tot "bewustzijn" komt, machtige, uitgestrekte en goed ontwikkelde rijken honderden jaren geleden een belangrijke rol gespeeld. Helaas is er van de geschiedenis van deze rijken slechts weinig bewaard gebleven. Enkele documenten, ruines en aantekeningen van ontdekkingsreizigers geven ons houvast en tezamen met de overleveringen kunnen deze bewijsstukken tot merkwaardige gevolgtrekkingen leiden.

MACHTIGE STATEN.

Een van die machtige staten van honderden jaren geleden, die bloeiden en groeiden voor de komst der blanken, was Gahna, gelegen in West-Afrika in de buurt van Guinea en Liberia. Het rijk moet heel lang geleden gesticht zijn door de legendarische vorst Wakaya Mang'ha. Na verloop van enige eeuwen kreeg het mohammedanisme vaste voet in Gahna. Er verrezen overal moskeeën en in enkele gevallen vindt men hiervan nog de resten.

Onder koning Nsa-M'Usa die leefde omstreeks het begin van de 14de eeuw, beleefde het rijk een ongekende macht en bloei. Het omvatte grote delen van West-Afrika en de Sahara. De vorst onderhield betrekkingen met andere staatshoofden elders in Afrika en maakte een pelgrimstocht naar Mekka, waarover men in Afrika nu nog kan horen vertellen. Hij trok dwars door Afrika met vertoon van veel pracht en praal. Een leger van niet minder dan zestigduizend krijgers vergezelde hem, alsmede vele honderden slaven. Wat deze koning ten toon spreidde aan rijkdom en macht leek onbegrensd. Overal waar hij doortrok was men diep onder de indruk.

Omstreeks honderd jaar later veroverden de Toearegs, een berber-volk uit de Sahara en ons in deze tijden nog wel bekend, de geheimzinnige stad Timboektoe, die in de hiervoor beschreven machtige negerstaat lag. Hiermede werd de ondergang van het rijk ingeluid, doch deze werd niet voltrokken door de Berbers, doch door een naburige negerstaat genaamd Son-G'hai.

DE BESTE KONING.

De stichting van dit geweldige negerrijk, dat ten oosten van Gahna lag, moeten we zoeken omstreeks de zevende eeuw na Christus, dus al heel lang geleden. Het beleefde een grote bloei en opgang en werd weldra een grote concurrent van het nabuurland. Omstreeks de helft van de 15de eeuw onderwierp het Gahna en daarmee bereikte het voordien nooit gekende grootheid.

De bekendste vorst uit dit land was Mohammed Askia, die geldt als de beste koning die ooit over een negerstaat heeft geregeerd. Tenslotte vond ook dit rijk zijn ondergang en wel door ingrijpen van de keizer van Marokko.

Een ander zeer groot negerrijk uit de oude tijd vinden we meer centraal in Afrika in de buurt van het Tsaadmeer. Het heette het rijk Bornoe en werd omstreeks 800 gesticht. In het begin van de zestiende eeuw stond Bornoe op het toppunt van zijn macht. Na de komst van de blanken is het steeds verder gezakt, doch het heeft zich tot in onze tijden als semi-zelfstandige staat kunnen handhaven, hoewel het natuurlijk geen schijn meer heeft van zijn vroegere macht en rijkdom.

HANDEL MET CHINA EN INDIE.

Aan de Oostkust van Afrika ontdekten de Portugezen omstreeks 1500 een groot en machtig negerrijk, Zang geheten. In die tijden bestond de staat al vele eeuwen. De Portugezen hadden geen hoge dunk van de negers in het algemeen, doch hier stonden ze toch werkelijk perplex.

Zij vonden een groot en machtig rijk met tal van bloeiende steden. Het bleek bovendien, dat deze steden handelscontacten onderhielden met China en Indië, zodat men wel degelijk van een welvarende en bloeiende handelsstaat mocht spreken.

De inmenging der blanken in de afrikaanse aangelegenheden heeft zeker in die tijd er toe bijgedragen, dat na verloop van betrekkelijk korte tijd de bloeiende rijken ten onder gingen, met als gevolg, dat pas nu, zoveel honderden jaren later, Afrika weer enigszins op toeren begint te komen, al kan het nog lang duren, voordat het zover is, dat het voor vol meetelt.

Afriku werd vorig jaar gekozen als conferentie onderwerp door de United Nations Association omdat het een gebied is "waar de toekomst van de wereld op de weegschaal ligt". De kaart van Afrika wordt hier bestudeerd door Henry Kanyike, schoolopziener in Uganda en drie Canadese bezoekers van de conferentie.

Zo leven de IMMIGRANTEN

In de wekelijkse Nieuwsbrief van de Nederlands Canadese Kamer van Koophandel wordt melding gemaakt van een onderzoek, dat thans voor de eerste maal in Canada is ingesteld naar de positie en de gewoonten van immigranten in dit land, speciaal de 1.4 millioen immigranten uit het vasteland van Europa. Voor dit onderzoek zijn interviews gehouden met Hongaren, Polen, Ukrainers, Duitsers, Nederlanders en Italianen. Van elke taalgroep werden 200 gezinnen bestudeerd, 150 uit Toronto en 50 uit Hamilton, omdat 30 procent van de "new-Canadians" in deze twee steden wonen.

Allereerst is gebleken dat niet de Italianen — zoals algemeen werd verondersteld, maar de Nederlanders de grootste gezinnen hebben, met een gemiddelde van 4.3 personen per gezin.

De Ukrainers hebben gemiddeld 13—16 jaar op school doorgebracht, de Nederlanders, de Hongaren en de Duitsers meer dan 9 jaar en de Italianen en Polen 5—8 jaar.

Wat het gebruik van de Engelse taal betreft slaan de Nederlandse en de Hongaarse gezinnen het beste figuur. Zelfs thuis wordt door hen meestal Engels gesproken, met name door de kinderen. De Ukrainers spreken zelden Engels, slechts 4 procent van de kinderen gebruikt Engels als omgangstaal. De Duitsers en de Polen staan tussen deze uitersten in.

Vanzelfsprekend luisteren de Ukrainers dan ook veel naar radioprogramma's in hun landstaal, maar van de Hongaarse immigranten luistert slechts een derde naar de Hongaarse radioprogramma's. Ook de Nederlanders zijn niet erg geporteerd voor programma's in de Nederlandse taal.

Alle ondervraagde ethnische groepen houden van T.V. De Ukrainers en de Nederlanders echter in mindere mate dan de Italianen en de Hongaren, waarvan resp. 83% en 82% T.V. heeft. De voorkeur gaat uit naar programma's, die ook bij de Canadezen populair zijn, zoals de Ed Sullivan Show, de Perry Como Show en I Love Lucy. Ook de sportprogramma's zijn zeer in trek, terwijl men naar voren bracht meer ballet, opera en toneelprogramma's te wensen. De over het algemeen ernstige Ukrainers zouden meer programma's met opvoedkundige strekking willen zien.

•

Een vergelijking tussen de betrekking, die de immigranten hadden in hun oude vaderland en thans in Canada, toont een sterke variatie van groep tot groep. De Italianen waren voor hun vertrek naar Canada overwegend landbouwers, geschoolde en halfgeschoolde arbeiders. Thans is 64% geschoold of halfgeschoold, terwijl het percentage landbouwers te verwaarlozen is. De Ukrainers waren voornamelijk studenten, leidinggevende personen en beoefenaren van vrije beroepen. Van alle groepen bekleden de Ukrainers het grootste percentage topfuncties, n.l. 19%. Slechts 35% is geschoold of halfgeschoold arbeider. Bij de Duitsers, de Polen, de Hongaren en de Nederlanders is een groot percentage geschoold of halfgeschoold, terwijl een toenemend aantal in administratieve en leidinggevende betrekkingen, of als verkopers of in de vrije beroepen werkzaam is. Van de Hongaren bekleedt 18% een leidinggevende functie of is werkzaam in een vrij beroep. In hun geboorteland bedroeg dit percentage slechts 11. Van de Ukrainers bezit 86% een eigen huis, van de Polen 82% en van de Italianen 66%.

•

De Nederlanders hebben de meeste auto's, n.l. 78%, waarvan de helft uit nieuwgekochte auto's bestaat. De overige immigrantengroepen kopen meestal tweedehands auto's. Van de Italianen heeft slechts 48% een eigen auto. Van alle zes groepen heeft een verrassend groot percentage koelkasten, wasmachines, radio's en T.V. toestellen.

Het rapport besteedt zeer veel aandacht aan de eetgewoonten, waaruit o.m. blijkt dat de Nederlanders veel rundvlees kopen, de Hongaren kippen en de Italianen kalfsvlees. In alle groepen doen de huisvrouwen op Vrijdag boodschappen, voornamelijk in supermarkets en meatmarkets. De kinderen gaan soms, de echtgenoten echter zelden mee. Behalve de Polen zijn de andere groepen niet enthousiast voor cadeau-artikelen bij zeep.

Niet de Duitsers, maar de Italianen zijn de grootste bierdrinkers. Van deze laatsten drinkt 80% bier tegen 70% der Duitsers en slechts 36% der Nederlanders. De Italianen drinken echter nog meer wijn, terwijl 91% van hen zelf 50 gallons wijn per jaar bottelen (het wettelijk toegestane maximum). Ook de Hongaren maken veel hun eigen wijn, maar de andere groepen zijn tevreden met de Canadese wijn. De sterke drank waar de meeste vraag naar is, is whisky, met de Polen als de beste klanten.

Alle Europese immigranten houden van koffie, maar alleen de Ukrainers en de Polen zijn van gemalen koffie overgegaan op oplos-koffie.

Tenslotte is gebleken dat de Nederlanders de meeste reizen naar hun oude vaderland maken om familie en vrienden op te zoeken, gevolgd door de Duitsers en in veel mindere mate door de Italianen. Het is begrijpelijk dat de Polen, de Ukrainers en de Hongaren weinig voelen voor reizen naar hun oude vaderland.

NAAR NEDERLAND

Bespreek tijdig Uw passage!! Ook voor familie overkomend uit Nederland. Alle inlichtingen:

VAN HERWERDEN TRAVEL SERVICE

741 King Street E. - OSHAWA - Telefoon RA 3-4471

Agenten voor HOLLAND AMERICA LINE en EUROPE CANADA LINE

HET BESTE wordt het meest gewaardeerd.

Daarom is er steeds meer vraag naar **VOORTMAN'S**

VOORTMAN'S

Finest in Baking

Burlington, Ont

VERZEKER MET VERTROUWEN

BIJ

Wm. Vanoosten Insurance Agency

levens - studie- pensioen - mortgage verzekeringen
brand - auto - wettelijke aansprakelijkheid - enz.
dokters- en operatiekosten verzekeringen
inkomen in geval van ziekte of ongeval

14 Heather Ave. GL 1-7023

LONDEN, ONT.

EEN ONVERGETELIJKE CONFERENTIE

Studenten vroegen meer dan de leiders durfden geven

Met nog meer spanning dan een jaar geleden had de Association for Reformed Scientific Studies de tweede jaarlijkse studie conferentie voorbereid, welke evenals vorig jaar gehouden werd op de Cherry Hill Farm te Unionville, juist even ten noorden van Toronto. De eerste conferentie had zeer prettige herinneringen achter gelaten, maar zou de tweede conferentie eveneens slagen? Nu, ze zijn gekomen, de studenten, de onderwijzers en onderwijzeressen, de dominees, de professoren, en ook de gewone mensen zonder titel, de "laymen" zoals men ze hier pleegt te noemen. En het is een conferentie geworden om nooit meer te vergeten, niet alleen voor de studenten, waarvoor ze in de eerste plaats was georganiseerd, maar eveneens voor de professoren, die de colleges hebben gegeven. En voor alle anderen, die hebben mogen luisteren.

De stof, die de aanwezigen te verwerken kregen, was zeker niet gemakkelijk, maar misschien juist daarom werd ze des te meer gewaardeerd. En de wijze waarop het aan de deelnemers aan deze conferentie werd voorgezet, heeft ze begerig gemaakt naar meer. Er was, zoals Prof. Dr. H. Evan Runner ons toevertrouwde, een verlangen voelbaar om meer te weten van de rijkdom der Schrift, dan de professoren in e e n conferentie durfden geven.

DE JONGEREN VOOROP.

Wie wel eens twijfelt aan de toekomst, wie wel eens bevreesd mocht zijn of de volgende generatie wel belangstelling toont voor schriftuurlijke beginselen, wie meent dat er geen élan meer in onze jeugd zit, had in Unionville moeten zijn. De gezonde, gedegen studie en de uitstekende geest hadden hem of haar tot een ander inzicht gebracht.

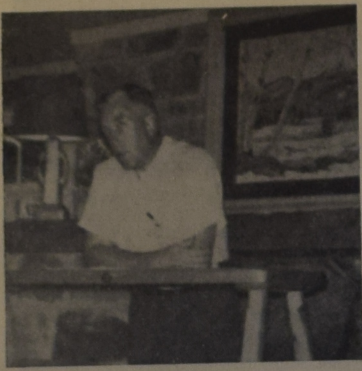

PROF. W. STANFORD REID:

. . geloof in de absolute Waarheid . .

*

In totaal waren er 142 deelnemers, waarvan 97 studenten aan openbare universiteiten, 15 onderwijzers en onderwijzeressen, 28 predikanten, 4 professoren en 16 belangstellenden. Zij waren van alle kanten samengekomen. Er waren er 33 uit de Verenigde Staten, (zowel uit Los Angelos aan de Westkust als uit New York aan de Oostkust), 98 uit Ontario, 3 uit British Columbia, 5 uit Nederland en 1 uit Quebec. Zonder enige overdrijving kan men dus zeggen, dat dit een internationale conferentie is geweest.

DE ORGANISATIE.

Toen enkele jaren geleden in Toronto een vereniging werd opgericht om te komen tot het stichten van een calvinistische universiteit, heeft menigeen bij zichzelf getwijfeld of zulk een vereniging al wel reeds bestaansrecht hebben zou. We waren toen nog maar nauwelijks met christelijk lager onderwijs begonnen, zodat de gedachte aan christelijk hoger onderwijs slechts een mooie droom voor de toekomst scheen te zijn.

Het is waar, een universiteit is er nog niet en zal misschien ook niet dadelijk verrijzen, maar de A.R.S.S., zoals de vereniging bij afkorting wordt genoemd, heeft haar bestaansrecht bewezen. De conferentie, die door de voorzitter van de ARSS, Rev. F. Guillaume, werd geopend en door haar tweede voorzitter, Rev. F. Kouwenhoven werd gesloten, stond onder leiding van de Rev. Dr. P. G. Schrotenboer van St. Catharines. Die leiding was eminent, en er zullen er niet velen zijn die het Dr. Schrotenboer hadden kunnen verbeteren. De aanwezigen trachtten dan ook hun dank te doen blijken in een langdurig applaus, hetgeen eveneens ten deel viel aan Mr. P. Speelman, de secretaris van de ARSS, die volgens de conferentieleider het grootste aandeel in de organisatie heeft gehad.

DE "COLLEGES".

Het speet ons zeer dat wij alleen de laatste dag de conferentie konden bijwonen. Niet alleen omdat wij daardoor een goed deel van de "colleges" hebben moeten missen, maar meer nog omdat wij nu aan onze lezers niet een compleet verslag kunnen geven. Afgaande op wat wij de laatste dag hebben gehoord, kan het niet anders of de hiernavolgende beschrijving zal maar een schamele reflectie zijn van wat de deelnemers hebben genoten. Wij vernamen echter dat evenals verleden jaar, ook dit jaar de lezingen in druk zullen verschijnen, waardoor het gebodenen spoedig binnen ieders bereik is.

De drie sprekers waren Prof. W. Stanford Reid, Professor in History aan McGill University in Montreal, Prof. Dr. H. Evan Runner, Professor in Philosophy aan Calvin College in Grand Rapids, en Prof. S. U. Zuidema, Profesor in de Filosofie aan de Vrije Universiteit in Amsterdam.

★

Prof. Reid had in de voorgaande dagen stilgestaan bij het historisch relativisme en vervolgens bij het christelijk geloof in de absolute Waarheid. In de slotzitting behandelde hij het moeilijke probleem van de absolute Waarheid Gods in de gang der historie. De geschiedenis laat ons voortdurend veranderingen zien, zowel geografisch en industrieel als ook in het denken van de mens. Een gelovige ontkent dan ook niet dat er een zeker relativisme is, maar dat is voor hem het einde niet. Hij ziet het werk van God in de ontwikkeling der dingen. Dat is niet altijd eenvoudig, want ook de wedergeboren mens blijft, zolang hij op aarde leeft, onderworpen aan de gang der historie en de ontwikkeling der dingen. Dat werpt voor de christen problemen op, maar indien hij met die problemen naar de Schrift gaat, ondervindt hij de hulp die de Geest van God in die Schrift geeft. Hoe vaak gebeurt het niet dat bekende bijbelgedeelten als het ware opnieuw gaan leven, wanneer een ongewone of moeilijke omstandigheid zich in iemands leven voordoet? Dat betekent dan niet alleen, dat het Woord van God troost en hulp biedt in zulk een omstandigheid, maar eveneens dat God zich daarin dan aan ons openbaart, waardoor wij God beter leren kennen. Meermalen geeft God ons een diepere kennis van Hem in een crisis in de historie of zelfs in een geloofsvervolging. Zelfs de zonde wordt door God gebruikt om Zijn volk terug te brengen tot Zijn openbaring. Als voorbeeld haalde Prof. Reid aan de brief aan Corinthe, die wij misschien wel hadden moeten missen, indien in de gemeente van Corinthe niet die bepaalde zonden hadden geheerst.

PROF. DR. H. EVAN RUNNER:

. . . door de kracht van het Woord . . .

★

Prof. Runner had als thema voor zijn lezingen "De souvereiniteit in eigen kring" gekozen, een onderwerp, dat onder ons een zekere populariteit heeft gekregen, maar dat door deze professor opnieuw — of beter: meer uitgebreid behandeld werd. Prof. Runner zette eerst uiteen dat wij de structuur van iets moeten onderscheiden van de functie. De kerk is de structuur, maar de functie is het geloof. De overheid is de structuur, maar de functie is de handhaving van het recht.

Ernstig werd gewaarschuwd tegen het misbruik van "souvereiniteit in eigen kring" als slogan. Spreker zag het als een zwak punt in Nederland, dat het souvereiniteitsbegrip gemeengoed was geworden, zonder dat duidelijk werd onderscheiden wat het inhield. Prof. Runner toonde aan dat de vorming van een "elite", van een groep van mensen die het juiste begrip en de juiste uitleg van de souvereiniteitsgedachte volkomen duidelijk is, een noodzakelijkheid blijkt te zijn. Wij moeten maar niet nazeggen wat ons voorgezegd is, maar wij moeten door de kracht van het Woord Gods, beginselen als de souvereiniteit in eigen kring in ons zelf voelen leven. Daarin gaat de Schrift ons voor als zij ons leert bidden: "*Verenig* mijn hart tot de vreze van Uw Naam."

Wij kunnen — aldus spr. — de souvereiniteitsgedachte alleen dan verstaan, indien wij weer op de ons toegewezen plaats gaan staan, d.w.z. indien wij weer tot de erkenning komen dat leven religie is. Dat is wat anders dan te zeggen dat het leven religieus is. Toen God tot Adam zei, "Waar zijt gij", was het niet God's bedoeling dat Adam zou zeggen achter welke struik hij zich verborgen hield, maar God vond Adam niet meer in de plaats waar Hij hem gesteld had. Adam had zijn *positie* verlaten.

En dat verlaten van de plaats waarin de mens gesteld is, is nog steeds de zonde van onze eeuw, en van onze kerken. Het ambt is niet meer in ere, zoals dat behoorde te zijn, zelfs niet onder de immigranten uit Nederland. Voor velen is het zelfs zo, dat zij de noodzakelijkheid van het ambt niet erkennen in de uitoefening van het van God gegeven mandaat, aldus Prof. Runner.

Op de vraag hoe het eigenlijk komt dat de souvereiniteitsgedachte eerst in de 19e eeuw tot uitdrukking werd gebracht, is geen definitief antwoord te geven. Er zijn wel

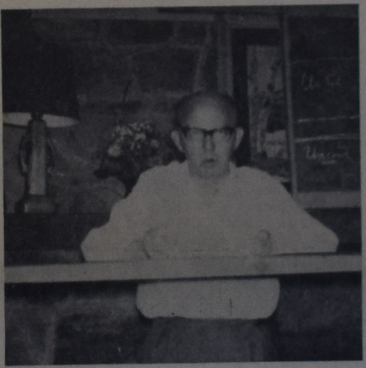

PROF. S. U. ZUIDEMA:

. . . het initiatief ligt bij God . . .

★

aanwijzingen, dat vroeger eveneens in die richting was gedacht, doch Prof. Runner ziet het meer als een gevolg van de ontwikkeling van het denken. Kuyper heeft als het ware de weg geopend. Een van diens sterke punten was, dat hij zei dat kennis niet begint in het hoofd, maar in het hart. Eigenlijk was dat ook weer niet Kuyper, maar het was God, die een inzicht gaf in Zijn openbaring, waardoor een algehele reconstructie in het denken werd teweeggebracht.

De laatste professor, maar zeker niet de eenvoudigste in zijn betoog, was Prof. S. U. Zuidema van Amsterdam. Gelijk de andere professoren, was ook de lezing van Prof. Zuidema een vervolg op wat hij de vorige dagen had gegeven. Het geheel was een critische beschouwing van de filosofie van Karl Jaspers, een populaire professor in Bazel, Zwitserland. Als wij zeggen "critische" beschouwing, dan betekent dit een diepgaande en scherpe critiek, indien dit komt van een man als Prof. Zuidema.

De filosofie van Jaspers, is volgens Prof. Zuidema, het zoeken naar een middenweg tussen christendom en atheisme. Jaspers is een existentialist, maar in tegenstelling tot andere existentialisten, die leren dat de vrijheidservaring en de geloofservaring van de souvereine mens, het geloof in God uitsluit, leert Jaspers, dat indien de mens gelooft en leeft in zijn absolute vrijheid als mens, hij tot de erkenning moet komen van de "transcendent". Het komt niet tot de naam "God" maar hij noemt het de godheid. Voor Jaspers is er dus geen openbaring Gods *aan* de mens, maar wordt de godheid gekend door de openbaring *van* de mens. Daardoor ligt het initiatief niet bij God, maar bij de mens. Tussen die mens en de godheid is een wereld van nihilisme, "nothingless" en "bottomless". In die wereld zien wij de expressies van de mens, maar die zijn op zichzelf niets. Het gaat om die mens en gemeenschap tussen mensen is alleen mogelijk voor hen die zichzelf absoluut vrij weten en daar vanuit tot de erkenning van een godheid komen. Voor Jaspers is het daarom onmogelijk enig geloof te hechten aan de vleeswording en opstanding van Christus.

Niet alleen het heidense, maar ook het onlogische van dit systeem werd scherp door Prof. Zuidema belicht. Ook al komt men deze filosofie niet iedere dag in zijn wetenschappelijke vorm tegen, ze is verder doorgedrongen dan men geneigd is te denken. Nieuw is ze echter niet, want veel van wat Jaspers leert, vindt men terug in de beweging die zich "Unitarian Church" noemt.

*

Uiteraard konden wij hier en daar slechts punten noemen uit de lezingen van de drie professoren. Maar het moge een indruk geven van het hoge niveau, waarop de instructie werd gegeven.

Wie men ook sprak, een ieder was niet alleen enthousiast, maar veeleer onder de indruk van de rijkdom, die hier geboden was. Zeer duidelijk kwam dit tot uitdrukking in de speech, die aan tafel werd gegeven door Mrs. Madson, de eigenaresse van "Cherry Hill Farm", waar de conferentie werd gehouden. Kennelijk ontroerd gaf Mrs. Madson in welgekozen woorden uitdrukking aan haar blijdschap en dankbaarheid dat zij niet alleen de conferentie heeft mogen ontvangen, maar ook heeft mogen bijwonen. Denkende speciaal aan het referaat van Prof. Stanford Reid, gewaagde zij van de wonderlijke leiding van God in de historie van haar eigen leven. Zij heeft na het overlijden van Mr. Madson moeilijke jaren doorgemaakt en het ombouwen van de boerderij tot conferentieoord was een zoeken naar een oplossing. Doch nu kon zij zien, dat God deze ervaring had gebruikt, waardoor zij ook getuige van deze conferentie kon zijn, die haar inzicht in de waarheid Gods zoveel dieper had gemaakt. Mrs. Madson, die zelf lid is van de Lutherse kerk, had volgens haar eigen getuigenis heel sterk de band der gelovigen gevoeld. Zij zag wel aankomen, dat waarschijnlijk volgend jaar Cherry Hill Farm te klein zou zijn voor de snel groeiende conferentie. Indien zij alsdan niet in staat zou zijn, de conferentie te ontvangen, dan zou zij toch wel erg graag een invitatie ontvangen, hetgeen met een luid applaus door de aanwezigen werd toegezegd.

Naar wij vernamen is op Woensdagavond een geslaagde paneldiscussie gehouden onder leiding van Dr. R. Kooistra, met als onderwerp "Het leven van een christenstudent aan een openbare universiteit". Aan de panel werd deelgenomen door Prof. Stanford Reid, Prof. Runner en Mr. B. Zylstra.

Wij willen het bestuur van de ARSS van harte geluk wensen met deze wel buitengewoon geslaagde conferentie. Niemand onzer weet wanneer wij de weg zullen vinden om ons christelijk onderwijs zelfs zo ver uit te breiden, dat een christelijk universiteit kan worden geopend.

Doch wat hier in drie dagen geboden werd is van buitengewoon groot belang geweest, waardoor wij de ARSS van harte willen complimenteren. Maar behoudens de dank, die vooral aan het einde van de conferentie veelvuldig is gebleken, willen wij in het bijzonder wijzen op de rijke zegen, die God in Unionville zo kennelijk en in zulk een rijke mate heeft geschonken. Het was inderdaad een onvergetelijke conferentie.

D. Farenhorst

Bij de barn

door Mevr. Jacoba M. De Groot-Vreugdenhil

Een halve eeuw lang is 31 augustus, Koninginnedag, in Nederland de afsluiting van de vacantie geweest. Zelfs het weer werkte er doorgaans aan mee, die dag tot een bij uitstek nationale feestdag te maken: het feest van de Moeder des Vaderlands. En dan begon op 1 september het werk.

Dit jaar, nu prinses Wilhelmina haar tachtigste verjaardag vierde, dachten we daaraan terug. Een afsluiting van de vacantie kon de laatste augustusdag niet worden, nu tengevolge van de actie voor vacantiespreiding in verschillende streken van het land de scholen op verschillende data beginnen. Maar wel heeft op Koninginnedag als vanouds de Moeder des vaderlands in het centrum van de belangstelling gestaan. Alle kranten wijdden grote artikelen aan prinses Wilhelmina, waarin haar levenslange toewijding aan land en volk werden geroemd. In het weekblad "Elsevier" schreef Prof. Gerbrandy een terugblik op haar oorlogsjaren in Engeland, die hij als minister en minister-president van de uitgeweken regering van nabij heeft meegemaakt. 'Een man onder Europa's vorsten' is zij om haar onverstoorbare moed en vastberadenheid in het buitenland genoemd.

DR. VIXSEBOXSE TERUG IN NEDERLAND

De voormalige Nederlandse zaakgelastigde in Indonesië Dr. J. Vixseboxse is vorige week op Schiphol aangekomen.

'In de grootste ramp die ons land deze eeuw trof ging koningin Wilhelmina een bijzonder grote rol spelen. Aanvankelijk was, in mei 1940, haar vertrek een niet begrepen gebeurtenis. De verdere gang van zaken toonde, hoe juist in die periode de vorstin ook voor hen die onder de bezetting bleven, het aanmoedigende voorbeeld was. Door haar geest- en daadkracht inspireerde zij haar omgeving en vooral hen, die onder de verdrukking zuchtten.' Zo schreef op 30 augustus de (liberale) Nieuwe Rotterdamse Courant.

'Het geheim van haar leven?' vroeg ons 'christelijk-nationaal' dagblad De Rotterdammer. 'Zij heeft het geen geheim gelaten. Zij heeft ervan getuigd, telkens weer, in woord en geschrift. Zij heeft het ons altijd weer laten weten, dat haar kracht hierin school, dat zij klein kon zijn voor haar Heer. Eenzaam, maar niet alleen, zo heeft zij zelf haar levensavond aangeduid. Het is een eenzaamheid, waarin ze zich altijd nabij weet bij haar God. In die eenzaamheid wandelt zij, bij het klimmen van de jaren, de weg tot de Vader. Voor wie zo leeft mag het licht zijn, ook ten tijde van de avond.'

Aan dit getuigenis uit verschillende richting van haar volk dient te worden toegevoegd wat haar eigen dochter over Prinses Wilhelmina zeide. Aan de radiorede van Koningin Juliana, op de avond van 31 augustus voor beide zenders gehouden, ontlenen we:

Ik weet, dat de dankbaarheid om haar, die genoemd is Moeder des Vaderlands, door het vaderland wordt gedeeld. Daarom heeft men mij verzocht tot allen een woord te spreken — als haar enig kind en dus als degene, die haar het naaste staat. Ik waardeer en eerbiedig deze wens, al vervul ik die na enige aarzeling omdat zij indruist tegen het verlangen van de jarige zelf. Want moeder heeft zich teruggetrokken. En als iets haar goeddacht, heeft zij dat altijd volkomen gedaan.

Vermoeid door de zwaarte van haar 50-jarig koningschap, wil zij een stille in den lande zijn. Zij vindt, dat haar tijd geweest is, en dus voorbij, en houdt zich daar dan ook ten volle aan. Hoe hard mij deze redenering ook in de oren mag klinken, haar geeft deze een gevoel van vrijheid in haar levensavond.

Om deze redenen heeft zij de wens geuit deze verjaardag niet te vieren. En niet vieren betekent dan ook voor haar: h e l e m a a l niet vieren, — behalve in de familiekring en dan nog voor zover haar krachten dat toelaten.

Natuurlijk is zij zich wel degelijk weldadig bewust van de band met ons volk en onze rijksgenoten, in diepe dankbaarheid voor alle wensen, gedachten en gebeden, die, in 't bijzonder vandaag, haar omringen — of ze uitgesproken worden of niet.

Mogelijk dat tot Canada reeds het een en ander is doorgedrongen over de alarmerende ziekte, welke in deze weken ons land teistert en die met de naam "Planta-ziekte" wordt aangeduid.

Het is een soort huidziekte, die soms gepaard gaat met de ontwikkeling van 'blaasjes' en altijd met veel jeuk. In ernstige gevallen kan ziekenhuisopname noodzakelijk zijn. Eén sterfgeval heeft zich voorgedaan: een jonge vrouw in Leeuwarden. Merkwaardig is, dat voor deze ziekte vrouwen meer vatbaar schijnen te zijn dan mannen: er zijn ongeveer driemaal zoveel vrouwelijke als mannelijke patienten. Het aantal patienten staat nog niet vast; de dokters hebben tot dusver 50.000 gevallen opgegeven, maar het is waarschijnlijk dat vele lichte gevallen zonder doktershulp zijn afgedaan. De ziekte is *niet* besmettelijk.

Toen in verschillende gemeenten steeds meer gevallen van deze tot dusver onbekende ziekte zich voordeden, kwamen overal in het land de inspecties van de Volksgezondheid in actie. De Gemeentelijke Geneeskundige en Gezondheidsdienst in Rotterdam stuurde, zoals dat gewoonte is, artsen naar de door de huisdokters gerapporteerde gevallen, o.a. om de zieken te ondervragen naar het eten, dat ze hadden gebruikt. Men had in Rotterdam het geluk, dat reeds in een heel vroeg stadium van het onderzoek een jongen er de aandacht op vestigde, dat in een bepaald gezin alleen de jongste gezond gebleven was, de enige die geen "Planta" had gegeten. Hoe onwaarschijnlijk die aanwijzing ook klonk, men volgde haar en ontdekte dat ook de andere patienten margarine van het merk "Planta" hadden gebruikt, en wel de nieuwe samenstelling met rode opdruk op de wikkel.

Daarna trad men in Rotterdam in contact met de fabrikant van de Planta-margarine, het Unilever-concern, en het bleek dat aan de Planta sinds kort een bepaald middel werd toegevoegd om bij het bakken het opspatten van het vet te voorkomen. Dit anti-spat-middel wordt als veroorzaker van de ziekte verdacht. De deskundigen zijn echter nog niet klaar met het onderzoek.

Inmiddels is gebleken dat hetzelfde antispatmiddel (emulgator) in 1958 in Duitsland is toegepast door de Margarine-Union, de Duitse onderafdeling van het Unilever-concern, echter in een kleinere dosering. Ook daar trad toen een raadselachtige ziekte op, die door de artsen aan een virus werd toegeschreven. Toen de nieuwe Duitse levensmiddelenwet toevoeging van chemische middelen aan margarine verbood, verdween het antispatmiddel uit de margarine en de 'virusziekte' uit de doktersraporten.

Het Unileverconcern heeft nu alle margarine van de bewuste samenstelling uit de Nederlandse markt genomen (ze was nog niet naar het buitenland geëxporteerd). Men krijgt de indruk dat de ziekte over het hoogtepunt heen is. Van de Duitse deskundigen blijven enkelen nog aan de virus-theorie vasthouden. Aan het onderzoek naar de oorzaak van de "Planta-ziekte" werken ook Duitse medici mee.

H.K.H. Prinses Wilhelmina — Moeder des Vaderlands.

". . . Als iets haar goeddacht, heeft zij dat altijd volkomen gedaan . . ."

(Koningin Juliana)

Op de Olympische spelen in Rome heeft de Nederlandse zwemploeg enkele zilveren en bronzen medailles gewonnen; aan gouden medailles kwam Nederland (nog?) niet toe. Koningin Juliana, prins Bernhard en de prinsessen Beatrix en Irene waren in het Olympisch stadion aanwezig toen Tineke Lagerberg op de 400 m schoolslag haar succes behaalde.

OPBOUWNACHT IN AALSMEER

Koortsachtig heeft Aalsmeer weer gewerkt aan zijn bloemencorso "Jeugd en Bloemen".

Libby's Sauerkraut

(Zuurkool)

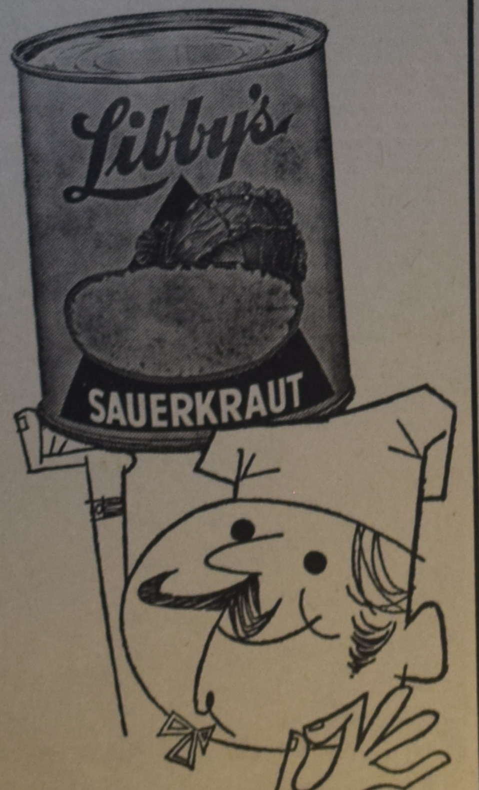

net als thuis

Libby, McNeill & Libby of Canada, Limited, Chatham, Ontario

KOMT ALLEN *KOMT ALLEN*

Prof. Dr. S. U. Zuidema

Hoogleraar aan de V.U. A'dam, Holland,

komt naar

LONDON, ONT.

op Vrijdag 16 Sept. 1960

Prof. Zuidema zal spreken in het: Sir Adam Beck Collegiate Institute, het welk gelegen is 1 bushalte voor Dundas-Highbury. Uitstappen bushalte Dundas-Oakland Ave.
Prof. Zuidema heeft als onderwerp: "CRISES DER CHRISTELIJKHEID"

Medewerkenden: Het koor van de Chr. Ref. Church te London,
o.l.v. Mr. W. H. Wicket.
Pianist: Mr. K. Van Rys.
AANVANG: 8 uur precies.

OUDEREN EN JONGEREN, MIST DEZE LEERRIJKE AVOND NIET!
GELEGENHEID TOT VRAGEN STELLEN.

Voldoende parkeergelegenheid — Toegang vrij!

Zweden Gaat Ondergrond

Zoals in Canada het geluid van een graafmachine op de plaats waar een nieuw gebouw verrijzen zal ons vertrouwd in de oren klinkt, zo zijn de Zweden de laatste jaren gewend aan het geluid van de ontploffingen, waarmee grote ondergrondse verblijven worden uitgehakt in de granietrotsen, niet alleen voor de inrichting van ondergrondse schuilkelders, maar ook voor de bouw van ondergrondse fabrieken en andere gebouwen. "Ze zijn in het hele land bezig, rotsen op te blazen", zei een ervaren journalist na een reis door Zweden onlangs. Zowel particuliere bedrijven als de regeringsinstanties in Zweden gaan meer en meer ondergronds en bevinden zich er wel bij.

Het begon tijdens de tweede wereldoorlog, die vlak langs Zweden ging, zonder het echter te beschadigen. De particuliere bedrijven zagen toen, dat ze maar door een smalle strook gescheiden waren van de bases van Hitlers bommenwerpers. Toen men eenmaal aan het idee van een ondergrondse fabriek gewend raakte, bleek het verschillende voordelen te hebben. Het werk kon rustig doorgaan ingeval er een luchtaanval kwam, de arbeiders behoefden niet in een schuilkelder te vluchten en hun zenuwen leden niet door de angst en de spanning die in bovengrondse fabrieken rondwaarde. De fabriek, wanneer die eenmaal onder de rotsen gebouwd was, ging niet door een bombardement verloren en kostbare machinerie bleef behouden. De kosten van onderhoud en verwarming van ondergrondse fabrieken en kantoren bleek slechts een fractie te zijn van die van bovengrondse gebouwen. En tenslotte bleken ook de bouwkosten van een ondergronds gebouw erg mee te vallen.

Een van de eerste Zweedse bedrijven, die ondergronds gingen was Svenska Aeroplan Aktiebolaget (SAAB), leverancier van de vliegtuigen voor de Zweedse luchtmacht. SAAB begon in 1944 met de bouw van een ondergrondse fabriek bij Linkoping en het volgend jaar was deze fabriek al in productie. Het is een bedrijf met twee verdiepingen en een totale vloeroppervlakte van 200.000 vierkante voet, die 60 voet en dieper onder de oppervlakte ligt.

De 1000 arbeiders vinden er dezelfde gerieflijkheden als in de bovengrondse gebouwen van de SAAB en ze voelen zich daar volkomen op hun gemak. Hun gezondheid is gemiddeld beter dan die van hun collegas die in bovengrondse fabrieken van de SAAB in dezelfde omgeving werken.

De temperatuur is veel stabieler in een ondergronds verblijf en verschilt het hele jaar door maar enkele graden. Een air-conditioning systeem zorgt voor een zuivere lucht en ook de vochtigheid wordt kunstmatig op het meest gunstige peil gehouden. Wanneer een arbeider wil weten, hoe het er bovengronds uitziet, heeft hij maar op een instrumentenbord te kijken, waarvan er verscheidene in de fabriek zijn opgehangen. Hij kan dan de temperatuur, de windrichting en andere dingen aangaande het weer aflezen. De moraal van deze ondergrondse werkers is hoog en er zijn weinig aanvragen voor overplaatsing.

Momenteel zijn er zes of zeven particuliere fabrieken verscholen in het eeuwige graniet van de Zweedse bodem, maar zij vormen slechts een gering onderdeel van "ondergronds Zweden", want de "ondergrondse beweging" is uitgebreid tot allerlei andere terreinen dan de industrie.

In Stockholm bijvoorbeeld is een grote ondergrondse garage met showroom en parkinglot, die tegelijk bestemd is als publieke schuilplaats voor 50.000 personen. Er zijn verschillende soortgelijke, maar kleinere installaties in de hoofdstad.

In de stad Vasteras kon men moeilijk een vergunning krijgen voor de bouw van een highschool voor meisjes, maar na overleg met de instantie voor burgerbescherming werd een ondergronds verblijf gebouwd, dat nu gebruikt wordt voor dit doel en dat tegelijk geschikt is voor een schuilplaats voor het grootste deel der burgerij ingeval er een luchtaanval mocht komen.

In Zweden weet men wel, dat een eventuele luchtaanval niet beperkt zal blijven tot de soort ontploffingen, die in de tweede wereldoorlog Europa deden schokken; men moet nu rekenen op atoom- en waterstofbommen. Daarom gaat men ook tot grote diepte onder de granieten bodem en zelfs de Zweedse marine heeft twee complete marinebases in de bergen laten uithakken, waarin zelfs kleine kruisers beveiligd kunnen worden.

Bouwers van apartment-huizen in Zweden zijn bij de wet verplicht, ondergrondse schuilgelegenheid te verschaffen voor de bewoners van de apartments en men is thans bezig, gezamenlijke schuilplaatsen te ontwerpen voor de bewoners van verschillende apartment-huizen in dezelfde buurt. Ook de Zweedse luchtmacht maakt gebruik van ondergrondse ruimten voor hangars en om de zaak compleet te maken is het gehele waarschuwingssysteem voor luchtaanvallen in Zweden onder de grond gebouwd.

Weekly X-Word Puzzle

ACROSS
1. Gun
6. Unit of weight
10. Benefit
11. Splits
13. A dromedary
14. Choice group
15. Cuckoo
16. Nourishment giver
17. Ascertains
20. Rain follower
22. Wild sheep
25. Accumulate
26. Perfect
28. Disfigure
29. Silently
31. A scent bag
32. Gold coin
35. Monetary unit (Bulg.)
38. An Iroquoian
39. Roman magistrate
41. Think
42. Cleanse of soap
43. Ovule
44. Wrath

DOWN
1. Worthless (Bib.)
2. Man's name
3. Well-known
4. Prevaricate
5. Building addition
6. —— time
7. Vexes
8. Greedy
9. Apportion
12. Indian weight
16. Back
18. Half ems
19. Refrained
20. Male sheep
21. Candlenut tree
22. Colonizing
23. Man's nickname
24. Like a malt beverage
27. Perish
30. Tennis serve
31. Scotch teacake
32. Sure (dial.)
33. Dog's offspring
34. Great Lake
36. Otherwise
37. Shift
39. The Victorian ——
40. Noise

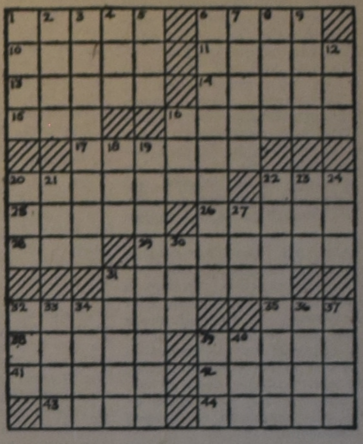

Gezondheid op het werk

Het Ontario Departement van Gezondheid heeft er altijd op gewezen dat de gezondheid der arbeiders van belang is en dient te worden beschermd, in het bijzonder voor diegenen wier werkzaamheden mogelijke risico's voor hun gezondheid met zich medebrengen.

Industrien die gebruik maken van metalen, gassen, chemicalien of gruis die als schadelijk bekend staan worden nauwkeurig door het Department van Gezondheid gecontroleerd. Groepen ervaren wetenschappelijke mannen inspecteren regelmatig industrieele ondernemingen en fabrieken.

De scheikundige in de gezondheidsgroepen onderzoekt de grondstoffen die door de betrokken industrie wordt verwerkt teneinde te bepalen of zij gevaar op leveren voor de gezondheid.

De dokter, een ander belangrijk lid der groep, bepaalt het effect dat grondstoffen zouden kunnen hebben op de mensen die er mede werken.

De ingenieur onderzoekt of er voldoende controle is op de ventilatie teneinde gruis en kwade dampen te verwijderen en zodoende de algemene atmosfeer niet kunnen verontreinigen.

Achter deze groepen die het onderzoek leiden, staat het Industriele Hygienische Laboratorium van het Departement van Gezondheid in Toronto, waar de vereiste chemische, physische en radioactive analyse wordt verricht.

Een belangrijke uitbreiding van het laboratorium is thans in aanbouw. In deze nieuwe afdeling zullen de nieuwste technieken en apparatuur worden gebezigd om de gevaren voor de gezondheid te onderzoeken van alle soorten atomische uitstraling daarbij inbegrepen atomische uitval, radioactieve isotopes en andere stoffen verwerkt in medicijnen.

Een andere belangrijke dienst van het Departement is het periodieke onderzoek van industriearbeiders die mogelijk bloot gesteld zijn aan gezondheidsrisico's. Elke vier maanden gaat een mobiele kliniek de provincie rond waarvan de staf is belast met het onderzoek en de goedkeuring van arbeiders.

Het Departement van Gezondheid moedigt tevens industrien aan om hun eigen gezondheidsdiensten ten behoeve van hun personeel in te stellen. Het doel van deze gezondheidsdiensten — met indienstneming van doktoren en verpleegsters — is om de gezondheid der employee's op een hoog peil te houden.

Alle inlichtingen betreffende de gezondheidsdiensten in de industrie en het werk van de Industriele Hygienische Afdeling dienen te worden gericht aan de Division of Health Information, Ontario Department of Health, Queens Park, Toronto.

De bloem van de provincie

PRINCE EDWARD ISLAND

(Canadian Scene) - De Pink of Stemless Lady's Slipper, Cypredium acaule, is de officiële bloem van Prince Edward Island. Dit is een zeer bijzondere wilde bloem, die bloeit van Mei tot Juni in diepe, schaduwrijke bossen. Deze geurige bloem groeit bij voorkeur in zandstreken en wordt gewoonlijk gevonden, waar de laag aarde maar dun is en de grond waarschijnlijk enigszins zuur. Het Rose Vrouwenschoentje wordt soms ook de Moccasin Flower genoemd. Een enkele bloem groeit aan het eind van een 12—15 inch lange steel. Het opmerkelijkste van de bloem is haar opgeblazen lip, die 2 inch lang is en een scheur in het midden heeft. Deze lip is rose en soms wit, en heeft gewoonlijk donker-rode nerven. De kelk- en bloembladen zijn lang en gegolfd, en zijn groen en bruin van kleur. De twee 8 inch lange bladeren zijn donker-groen en komen rechtstreeks van de vlezige wortels zonder een plantenstengel.

Het Rose Vrouwenschoentje met zijn hangende bloem behoort tot de orchideeën-familie. Wanneer men deze bloem eens gezien heeft, zal men hem nooit meer vergeten. Hij verbergt zijn wilde, zeer aparte schoonheid in bossen en bergvalleien van Oost-Canada tot Manitoba.

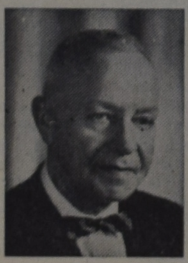

24 uur service!
Bel op:
CH 1-0811
Ons adres is:
43 CRANE AVE.,
WESTON, ONT.

Met Kerstfeest en Nieuwjaar in Holland:

Speciale vlucht onder leiding van
C. STEENHOF
op 22 December Toronto-Amsterdam.
Voor houders van 17 daagse retours terugreis op 7 Januari 1961.

Prijs voor:
17 daags retour $ 370.60

Volledige inlichtingen bij:
C. Steenhof
BROTHERTON'S
TRAVEL SERVICE LTD.
4848 Yonge Street, Willowdale, Ont.

Een uit een serie omtrent provinciale diensten van belang voor of betrekking hebbende op Nieuw-Canadezen

ONDERWIJSDIENSTEN BESCHIKBAAR VOOR NIEUW CANADEZEN

Of U schoolgaande kinderen hebt of niet, het is in Uw voordeel bekend te zijn met alle beschikbare onderwijsdiensten voor Canadezen van alle leeftijden, wonende in Ontario, nieuw-aangekomenen zowel als reeds lang gevestigde ingezetenen. *Wij raden U daarom aan om deze advertentie uit te knippen voor handleiding.*

Aan Nieuw-aangekomenen met kinderen — De wet bepaalt dat ieder kind van 6 tot 16 jaar, dat niet behoorlijk is vrijgesteld door de schoolraad, de school moet bezoeken.

Lichaams- en gezondheidstraining — Lichaams en gezondheidsinstructie is verplicht voor elk kind in de klassen 1 tot 12 en beslaat ongeveer 10% van de lesuren. Inbegrepen zijn onderwerpen zoals veiligheid, gezondheid, alcohol onderricht, gedrag ten opzichte van veiligheid, veiligheid op het water, leiderschapstraining voor sporten en kamperen, physieke gesteldheid, athletiek instructie en voorziening van hulpmiddelen.

Getuigschriften toegekend aan Nieuw-aangekomenen — Het Ontario Departement van Onderwijs geeft getuigschriften van bekwaamheid uit aan nieuw-aangekomenen die met goed gevolg een proef in taal en burgerschap, voorbereid door de Community Programmes Branch van het Departement van Onderwijs, afleggen. Dit getuigschrift wordt door de rechtbanken beschouwd als een bewijs van voldoende kennis.

Taal en Burgerschapsdiensten — Deze worden uitgevoerd door de afdeling gemeenschapsprogramma's van het Departement van Onderwijs. Zij vormen de klassen zoals deze meestal door de schoolraden en sommige direct door de afdeling in plaatsen waar er geen schoolraad is of waar de schoolraad om een bepaalde reden niet voorziet in de benodigde klassen, wordt aanbevolen. Deze afdeling heeft tevens taalklassen in ziekenhuizen, dagklassen voor de werklozen en uitgebreide zomercursussen. Raadgevende en hulpmiddelen diensten worden eveneens uitgevoerd door de gemeenschaps programma afdeling.

Correspondentie Cursussen — Aangezien schriftelijk taalonderwijs zeer moeilijk is biedt deze afdeling geen correspondentie-cursussen in Engels aan de nieuw-aangekomenen aan. Niettemin kunnen zij bij de 3 belangrijke soorten cursussen worden ingeschreven nadat zij voldoende kennis in Engels hebben verworven:

(1) *Academische* - tot de 13e klasse.
(2) *Beroeps* - in (a) automobiel montage (b) timmermans ambacht (c) werkplaatspraktijk (d) radio theorie en praktijk.
Beroepscursussen door de Departementen van Onderwijs in andere Canadese provincies in samenwerking met het Canadian Department of Labour worden als volgt aangeboden: Landbouw, Bouwvakken, Handel, Tekenen, Rekenkunde, Scheikunde, Mijnbouw en Navigatie.

Avondklassen — In elk groot centrum en tevens in vele kleinere plaatsen worden programma's voor avondscholen voor volwassenen aangeboden door de lagere scholen, colleges en beroeps-, technische en hogere handelsscholen, die het gehele terrein der academische, beroeps en werktraining omvat. Deze klassen worden gewoonlijk tweemaal per week gehouden voor 2 uren per avond aanvangende in October en gewoonlijk eindigende tegen Pasen.
Inschrijfgelden bedragen van 5 tot 10 dollar per jaar en de staf en de faciliteiten waarover men kan beschikken behoren tot de beste. Elke nieuw-aangekomene die Engels wil leren om enige kennis in een der academische onderwerpen te vergaren of die zijn bekwaamheid wil opvoeren met het oog op tewerkstelling, heeft daartoe de gelegenheid in nagenoeg elk gedeelte van Ontario waar hij verblijf houdt. Wat men gewoonlijk slechts nodig heeft is een gering inleggeld alsmede de wil en doorzetting om te leren wat men dient te weten.

Verdere inlichtingen kunnen worden verkregen bij de plaatselijke Hoge School, of Het Departement van Onderwijs, Parliament Buildings, Toronto. U kunt ook telefoneren naar The Community Programmes Branch, EM 3-1211, local 22625.

Hon. John P. Roberts, Q.C.
Minister of Education

ONTARIO DEPARTMENT OF EDUCATION, PARLIAMENT BUILDINGS, TORONTO

HET HUIS MET COMMENSAALS

Er is een Nederlands spreekwoord dat ons de volgende wijsheid voorhoudt: zoveel hoofden zoveel zinnen. En misschien heeft het Duitse gezegde "Die Gedanken sind frei" wel enige verwantschap met dat Nederlandse spreekwoord en het zou ook geen raadsel wezen, per slot van rekening zijn Nederland en Duitsland buren en vandaag betere buren dan twintig jaar geleden.

Zoveel hoofden, zoveel zinnen. De waarheid van dit spreekwoord deed zich sterk aan mijn bewustheid voor toen ik even de gelegenheid kreeg de stroom van op- en aanmerkingen te verwerken welke naar aanleiding van mijn artikel in Calvinist-Contact van 19 Augustus ontving. In mijn portret dat het artikel illustreerde, zagen sommige lezers een boeman, anderen een rust-in-het-gezin verstoorder, weer anderen herkenden in de foto een would-be ethicus die de plank hopeloos missloeg en de meesten, gelukkig voor mij, meenden dat eindelijk de waarheid eens gezegd werd.

Ondanks het cameleon-achtige dat mij wordt toegeschreven, ben ik blij met de reacties. En het is goed daar eens op in te gaan, niet uit zelfverweer — want ik meen dat ik me niet behoef te verweren en denk dat veel van de protesten eigenlijk een zelfverweer inhielden — maar om de dingen eens op een iets andere manier te zeggen en om bepaalde gedachten en vragen te beantwoorden.

Allereerst kwam er een bijna klassiek geworden vraag naar voren. Een van de lezeressen had moeite de zin "Naar de Schrift beschouwen wij het groter gezin altijd nog als een zegen en niet als een last" te waarderen. Betekent dit nu dat het de plicht is der vrouw om zo veel kinderen te krijgen als zij kan? Betekent dit dat er elk jaar gezinsvermeerdering moet zijn?

Gelukkig niet. De mens is geen dier. En de Schrift zegt nergens dat dit zo is, noch mogen wij het zo uitleggen. Prof. Geesink, in leven Hoogleraar in de Ethiek aan de Vrije Universiteit, schrijft daarover "Er kunnen zich gevallen voordoen, waarin tijdelijk of zelfs gehele onthouding in het huwelijk plicht wordt. Zo b.v. wanneer het leven der vrouw, als zij bijkans zonder tussenpozen moeder wordt, in gevaar komt". En die woorden spreken voor zichzelf, daarmee kunnen we de vraagstelster tevreden stellen. Toch is het goed daar nog even een gevolgtrekking aan toe te voegen. Wat prof. Geesink gezegd heeft geldt natuurlijk ook wanneer de géestelijke gezondheid van de moeder in gevaar komt. Laten wij nooit vergeten dat het moderne leven met zijn complexe natuur en hoge spanningen veel van de mens eist.

Naar de mening van een boze vader probeerde mijn artikel ons volk op een verkeerde manier te doen vercanadezen. Als je de jongens hun geld laat houden, dan kopen ze een car en verdwijnt het salaris in benzine en wordt het laat thuiskomen, met verkeerd volk omgaan, met verkeerde meisjes, en wat al niet.

En ten dele heeft deze vader groot gelijk. Wanneer het inkomen wordt omgezet in car en gas, is het beter dat vader het geld maar beheert. Maar toch moet ik even opmerken dat ik nergens gezegd heb dat onze jongens daarvoor hun geld moeten gebruiken. Wel heb ik gezegd dat het moet worden aangewend voor hun eigen toekomst. En dat is iets heel anders. Cargejakker staat de toekomst in de weg. Dat is geen sparen, dat is verkwisten. Dat is leven volgens het Pluk de Dag motief. En het is ongelooflijk dom. De show-offs met hun gierende banden en dubbele knalpijpen, hun fluitjes in de tailpipe en hun versierde carren zijn domme jongens. En de ouders die zoiets toelaten zijn nog dommer. Eigenlijk is de boze vader het dus best met mij eens, maar meende hij iets gelezen te hebben wat niet uit mijn (geleende) schrijfmachine was voortgekomen.

Een ander vader was wat teleurgesteld. Deze broeder heeft een groot gezin en moet hij, nu het oudste kind verdienen gaat en zijn eigen inkomen zo gering is, het kind nu maar alles laten houden en maar afwachten of dat kind zijn roeping binnen het gezin verstaat door bij te dragen aan de economie ervan? Zou het kind niet gaan denken: thuis is het armoe maar nu ik wat verdien behoef ik tenminste geen armoe meer te lijden?

Een begrijpelijke teleurstelling.

Maar toch ook weer naast de geest van het artikel. Want als er liefde in het gezin heerst, zal het kind met liefde alles geven, dan is het een schitterend offer dat een kind ook diep-blij kan maken. Dan némen vader en moeder niet alles, maar dan gééft het kind het, uit liefde, uit dankbaarheid. Natuurlijk. En vader en moeder moeten heel wel weten hoe ze het doen en waarom. Want het kind moet ook wat sparen als het kan. Daar hebben wij onze banken voor en onze credit unions. De spaarzin die het Nederlandse volk kenmerkt of ook kenmerkte, mag onder ons niet verloren gaan.

Wij moeten spaarzin aankweken bij onze kinderen. En dat sparen behoeft niet met dollars tegelijk te gaan, wanneer het niet kan, zijn nickels en dimes ook goed. Er zijn nog te veel jongelui die, wanneer zij gaan trouwen, de uitzet op afbetaling moeten kopen. Dan zitten ze wel vroeg in de narigheid. M'n vroegere baas (in auto's) adverteerde eens; No Money Down, Let Your Grandchildren Pay The Balance. En 't is te hopen dat het zover nooit zal komen.

Men zegt dat Canada het land van de toekomst is. Maar dat is niet juist. Canada is het land van vandaag. Vandaag kopen wij en morgen en overmorgen betalen wij. Zolang we alles vandaag maar bezitten kunnen is het in orde. Met de dag van morgen houden wij weinig of geen rekening. Op het terrein der opvoeding is de doorsnee Canadees bezorgd over wat is, weinig over wat na tien jaar wezen zal. En misschien is dat wel de mentaliteit van de atoom-generatie. Laat ons toch eten en drinken en vrolijk zijn.

Maar dan staan we weer naast de Schrift. Dan lijden wij hopeloos schipbreuk.

Want leven is vooruit-zien.

En wanneer ouders dat begrijpen en met het oog op de toekomst hun kinderen opvoeden, dan doen zij wel.

Dan zijn hun kinderen geen commensaals, dan blijven de gezinnen in-tact, dan wordt de economie van het gezin niet ondermijnd. En dan bouwt het kind aan zijn toekomst.

Dan is er toekomstverwachting.

En toekomstverwachting is een kenmerk van een christen.

"Want wij verwachten naar Zijn belofte nieuwe hemelen en een nieuwe aarde in dewelke gerechtigheid woont."

Wm. R. Rang

Mrs. Lovink, wife of Dr. A. H. J. Lovink, Ambassador-Designate of the Netherlands, photographed aboard the Holland-America liner Ryndam with her sons, John William, centre and Anthony, as they arrived in Montreal recently. They are returning to Ottawa from Canberra, Australia, where Dr. Lovink has been Netherlands ambassador. He was ambassador to Canada from 1950 to 1957.

Holland-America Line Photo

GROOTSTE OLIELEIDING TER WERELD IN AANLEG

De eerste man die inzag, dat pijpen een beter verkeersmiddel waren dan treinen, werd miljonair. Het was de befaamde Rockefeller die op de gedachte kwam, dat men met oliepijpleidingen veel sneller en veel meer olie kon vervoeren, dan met tankwagons. En wat meer zegt, men kan de olie transporteren over gebieden, waar geen verkeersmiddelen bestaan, zoals woestijnen en oerwouden. Olieleidingen vormen dan ook een belangrijk punt in de ontwikkeling van een staat die zijn industrie aan het ontwikkelen is.

Olieleidingen zijn echter nog veel meer dan dat alleen, zij zijn een zeer machtig wapen in de politiek en wie soms aan de oliepijpleidingen raakte, raakte aan de internationale politiek.

Rusland gaat nu de langste olieleiding ter wereld aanleggen, over een lengte van niet minder dan ca. 5000 km., van Chabarovsk naar Omsk. Dat is zulk een enorme afstand, dat een mens er ongeveer 42 dagen en nachten over zou moeten lopen.

Rusland is rijk aan olie, maar zijn velden zijn dusdanig over het land verdeeld, dat de ene helft van het land letterlijk alles heeft, en de andere helft haast niets bezit.

Nu is in de ontwikkeling van Siberië in het Verre Oosten een industriegebied van grote betekenis ontstaan en ook ligt in deze hoek van het Russische rijk de belangrijke haven Wladiwostok, een van de belangrijkste havens van Rusland en zeker van het aziatische deel van Rusland.

Dit hele, snel opkomende gebied heeft een steeds grotere behoefte aan olie, die er echter niet te vinden is, behoudens het geringe beetje, wat men op Sachalin weet te winnen. Tegenover de ontstellend grote vraag valt dit aanbod van Sachalin in het niet.

In Centraal-Rusland liggen echter enorme velden, waarvan olieleidingen in alle richtingen lopen. Echter niet naar het gebied van het Verre Oosten. Hier ontbreekt een verbinding van 5000 km. en de Russen gaan dit reusachtige "gat' nu sluiten.

Met etterlijke miljarden roebels bouwen zij thans de eerste meters van de transsiberische olieleiding (zie kaart), die door zijn lengte de grootste ter wereld zal worden. De afstand is zo groot, en de problemen wegen zo zwaar, dat men niet precies weet, wanneer de leiding geheel gereed zal zijn. Men denkt aan 1971, maar zekerheid heeft men niet. Maar dan heeft Rusland een olieleiding, waardoor het niet meer afhankelijk behoeft te zijn van het Suezkanaal of van de route via de Noordelijke IJszee, die een deel van het jaar is bevroren.

INGEZONDEN:

Politieke Studiekringen

Geachte Redactie,

Donderdag, 1 Sept., werd er in een van de vergaderzalen der Chr. Ref. Church te Weston, Toronto, een samenkomst gehouden met afgevaardigden uit verschillende plaatsen, om te spreken over "onze politieke roeping in Canada".

Na de buitengewoon geslaagde samenkomsten in Unionville wist prof. Zuidema nog een avond vrij te maken om de samenspreking bij te wonen. Een 25-tal mensen was aanwezig om deze discussieavond mee te maken. Om prof. Zuidema enige aanknopingspunten te geven werden door de aanwezigen eerst allerlei mededelingen gedaan over de politieke constellatie hier te lande. Naar aanleiding hiervan maakte prof. Zuidema een drietal opmerkingen, die we hier willen doorgeven. Uit het gehoorde meende hij de conclusie te moeten trekken, dat wij in Canada te maken hebben met een opportunistische politiek en dat wij er naar zullen moeten streven bij ons zelf en de Canadezen op te wekken een bewust staatsburgerschap. We zullen moeten weten, waarvoor we onze stem uitbrengen en het moet beneden onze geestelijke stand zijn tevreden te willen zijn met een toestand, zoals die thans hier wordt gevonden. Een tweede gedachte was, dat de strijd op sociaal economisch gebied zich zeker zal verscherpen gezien de steeds toenemende macht van de Unions, die op scherpe wijze het socialisme propageren en daaraan politieke macht verbinden. Het is meer dan tijd op onze hoede te zijn en zo mogelijk daardoor ook de ogen van de Canadezen te openen. Een derde opmerking maakte prof. Zuidema in verband met het onderwijs. Het is kortweg onrecht dat hier voor onze Chr. scholen geen enkele vergoeding wordt ontvangen en we dienen ook hier de strijd aan te binden.

Hartelijk ondersteunde prof. Zuidema de gedachte dan ook te beginnen met het vormen van studiekringen, waarin we ons samen zouden kunnen bezinnen op onze politieke verantwoordelijkheid. Mogelijk zou het kunnen op de wijze zoals "Patrimonium" thans nog werkt in het moederland, waar allen, van welke maatschappelijke stand ook samenspreken over de problemen op politiek en maatschappelijk gebied en waar eens per jaar een landdag wordt gehouden om dit in breder verband te doen. Voorts gaf hij in overweging of het niet mogelijk zou zijn op dit gebied een klein blaadje samen te stellen, waarin enige leiding zou kunnen worden geboden.

Staande de vergadering werd besloten te trachten in verschillende plaatsen studiekringen op te richten en daarvan bericht door te geven aan: J. Brouwer, 338 Benway Drive, Rexdale, Ont.

Zouden er ook in plaatsen, vanwaar geen afgevaardigden ter vergadering aanwezig waren, suggesties kunnen worden gegeven, dan zou dit zeer gewaardeerd worden.

Hartelijk dank voor de opname,

J. Brouwer.

Breng de Hollandse gezelligheid in uw huiskamer

en spaar 50 percent in uw verwarmingskosten.

WIST U dat:

E. M. JAARSMA'S KOLENHAARDEN

de kosten van uw brandstofverbruik halveren, bij normaal gebruik in Uw huiskamer, vergeleken met uw dollars verslindende olie- of gas-furnace?

WIJ GARANDEREN U

U zult verbaast staan over het resultaat.

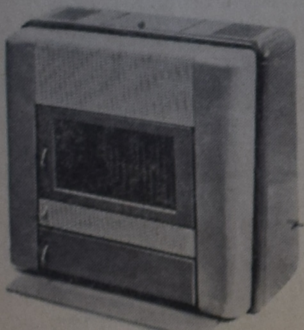

E.M.J. CLOVIS

netto cap.: 58.000 B.T.U.
Groot genoeg om een 2 slaapkamer huis te verwarmen voor gemiddeld 1¢ per uur.

Reeds verkrijgbaar vanaf

$ 129.00

Meer inlichtingen verkrijgbaar bij de importeur

L. KOUWEN
258 Weir Street North
HAMILTON, ONT.
LI 9-5715
na 5 uur.

Niet te geloven

wat wij met onze giftvrije kruidengeneesmidd. reeds 35 jaren hebben bereikt. Via dokter, specialist en ziekenhuis vond men bij ons genezing. Leest onze attesten en U staat paf! Waarom moeten de geneeskrachten in de laboratoria eerst tot veelal giftige medicijnen verwerkt worden voordat U ze inneemt?

Voor Canada uitsluitend volle kuren (9 mnd.) à $ 15.00 bij vooruitbetaling.

Meldt Uw ziekte en klachten aan

Kruidenhuis "FLORA"
Westersingel 40, Groningen, Ned.

DUXBURY
TRAVEL SERVICE

Agent: TCA, KLM, Holland-America Line, Europe-Canada Line

BRAMPTON, ONT.

85 Main St. N. Phone GL 1-4280
Agent Canadian National Railway

WILLEM G. POOLMAN
advocaat
notaris
meester in de rechten

330 Bay St., Toronto 1, Ont.
(hoek Bay/Adelaide St.)
tel.: EM 3-1334
's avonds HU 1-8283

NEDERLANDSE EN CANADESE RECHTSADVIEZEN

Horlogemaker
J. SNIEDER
nu niet langer v/h John Broekstra, 3 Depot St., Grimsby, maar
Brock St., Smithville
2e huis vanaf Catharine Street. Zij die in Hamilton, Burlington en omgeving wonen, kunnen telefoneren naar: Hamilton LI 5-2500. Vlugge bediening.

Beleefd aanbevelend.

COMPARE - ANYWHERE en U zult ontdekken
Slager's Furniture Ltd. is toch Voordeliger
645 BARTON STREET EAST PHONE LI 9-9810 HAMILTON ONT.

INGEZONDEN:

Evangelism Seminar

CLASSIS HAMILTON, SEPT. 23 - 24, 1960

De Chr. Ref. Board of Home Missions en haar wijdvertakte werk in Canada en de USA, zal geducht van zich doen spreken in de a.s. derde week van September.

In classes Chatham, Toronto en Hamilton zal successievelijk een zogenaamde Evangelism Seminar gehouden worden. Enkele van deze seminars zijn al met groot succes en enthousiasme gehouden in verscheidene classes in de USA. Het is de bedoeling van de Home Mission Board om hierdoor het Evangeliesatiewerk dichter bij de mensen te brengen, die er telkens mee te maken hebben, nl. de predikanten en de werkers in de evangelisatie. Geheel belangeloos stelt de Board enkele Home Missionaries, samen met de Minister-of-Evangelism, Dr. Dick L. Van Halsema, beschikbaar om over enkele onderwerpen te komen spreken.

Binnen de kring van classis Hamilton der Chr. Ref. Church zal deze Seminar plaats vinden op Vrijdag 23 en Zaterdag 24 September a.s. Alle predikanten en werkers in de Evangelisatie worden hartelijk uitgenodigd deze instructieve vergaderingen bij te wonen. Sprekers zijn Dr. D. L. Van Halsema over "Basic Ideas in Evangelism" en Dr. M. Hugen over "The Image of The Church", beiden op Vrijdagmorgen, terwijl Dr. Van Halsema in de middag zal inleiden "Organizing the Congregation for Evangelism". De 2e middaglezing zal worden verzorgd door Rev. G. Boerfyn, Home Missionary in California, die hoopt te spreken over "Sunday School Evangelism". Om 5 uur n.m. zal de conferentie wat de eerste dag betreft gesloten worden.

Zaterdag 24 Sept. zal dan in de morgen Rev. A. W. Schaafsma inleiden "Distinctive Problems in Canadian Evangelism" (10-11 uur), waarna er een Panel Discussion zal worden gehouden met tot slot een closing luncheon. Sluiting 12:30 p.m.

De beide lunches op Vrijdag en Zaterdag komen voor rekening van Classis Hamilton. Kom zoveel mogelijk, werkers in de Evangelisatie, vooral op de 2e dag, Zaterdag 24 Sept. naar Hamilton's Downtown Chr. Ref. Church, corner Hess & Charlton! Aanvang van het programma voor de dag om 9 uur. Het netelige vraagstuk van evangelisatie vereist deze zo noodzakelijke bezinning en instructie, ons welwillend aangeboden door de Home Mission Board.

Home Miss. Comm.
Classis Hamilton.

Contact gezocht:

Het tegenwoordig adres van A. Jeninga, die ongeveer zes jaar in Canada moet zijn wordt gezocht door J. Kos, c/o W. Gelderman, Minitaki, Ont., die samen met hem in Indonesië is geweest bij 5-1 R. I.

Ontario Alliance
of Christian Schools

THE ANNUAL FALL MEETING
will be held on
Saturday October 22, 1960.

This is an advanced notice. Reserve this date and plan to attend.

The agenda for this meeting will be mailed before October 10, so that the School Boards will have the opportunity to discuss the agenda before the meeting.

Kerknieuws

CHR. REF. CHURCH

Beroepen te Smithers en Telkwa, B.C. A. Haalboom te Truro, N.S.
Te Edson, Alta., W. de Jong te Houston, B.C.
Te Sarnia (I), Ont., A. de Jager te Brockville, Ont.
Te Truro, N.S. E. A. Holkeboer te Transcona, Man.

AFSCHEID
REV. J. C. VERBRUGGE

Nadat Rev. Verbrugge te Chatham, Ont. op 28 Aug. zijn afscheidspredicatie hield met als thema "The Church Christ's Care" Matth. 16 vers 16-18 kwam de gemeente Maandagavond samen om afscheid te nemen.

Deze avond stond onder leiding van ouderling Verburg. Verschillende sprekers en spreeksters voerden het woord en velerlei afscheidsgeschenken werden aangeboden. Als laatste sprak Mr. J. Vriesinga de scriba der kerkeraad die nogmaals memoreerde de goede samenwerking van predikant en kerkeraad.

Rev. Verbrugge dankte hierna de gemeente voor de avond van afscheid en voor de ontvangen geschenken. Hierna bood Rev. Verbrugge als een geschenk voor de gemeente 200 bijbels aan voor kerkgebruik ter nagedachtenis aan zijn ouders, wat in oprechte dankbaarheid werd aanvaard.

Na nog een kort woord te hebben toegevoegd aan al het geen reeds gezegd werd sloot Mr. Ray Koning de bijeenkomst met dankgebed. Hierna was er gelegenheid voor een laatste handdruk en werd in de basement nog koffie gedronken.

"Laat Uw licht also schijnen . . ."

(Vervolg van pag. 6)

Christelijk-Sociale organisaties. Die hebben hier toch wel gelegenheid te over om te laten zien, dat zij sociaal denken en voelen, en om iets te doen voor de werklozen in hun eigen kring, en daarbuiten.

De Christian Trade Union geeft in dit opzicht een goed voorbeeld. In het augustus-nummer van The Voice wordt melding gemaakt van een besluit tot instelling van een Emploment Exchange Commission; de taak van deze commissie zal zijn om te bemiddelen bij het zoeken van werk voor de aangesloten leden-werklozen en -werkzoekenden.

Het is een experiment, en we zijn zeer benieuwd, hoe het zal werken. Moge het de commissie gegeven worden, vele mensen en gezinnen te helpen.

En dan: de kerkelijke Gemeente. In principe mag in de kerkelijke Gemeente geen werkloosheid worden geduld. Wij zijn geroepen, om onze tijd te nutte van onze naaste en de Gemeente te besteden. Een kerk, die ernst maakt met de wil en roeping van haar Heer, zal er geen genoegen mee nemen, wanneer sommigen van haar leden de dag vullen met niets-doen. Ze zal er bij helpen om werk te vinden, en zolang er geen werk is gevonden, zal ze proberen om de betreffende werklozen zodanig in te schakelen in het werk voor de Kerk en voor Gods Koninkrijk, dat hun leven toch tot hun bestemming komt: de dienst aan de naaste en aan de Gemeente.

Ik ben mij bewust, dat vooral dit laatste heel ongewoon in de oren van velen al klinken. Maar vanuit de Heilige Schrift kom je er toch vanzelf. Waar iemand zijn krachten in het maatschappelijk leven niet kwijt kan, daar moeten wij die krachten gebruiken voor Gods Kerk en Koninkrijk in meer bijzondere zin. En de kerk mag niet in dezelfde zonde vallen als de maatschappij; waar de maatschappij de gelegenheid niet biedt tot werken aan Gods schepping, daar moet de kerk die gelegenheid open stellen. Daar krijgt de kerk onverwachte krachten voor haar arbeid in de Evangelisatie, voor de opbouw van de Christelijke Schoolvereniging en de Christelijke Sociale Beweging enz.

Wij zijn hier als kerk in het geheel niet op ingesteld. Onze kerkelijke organisatie is dikwijls hopeloos stroef en gesloten; de gedachte van het *Ambt aller Gelovigen* vindt bij ons maar heel weinig realisering. Als we nu voor deze belemmeringen in ons kerkelijk leven maar niet op de loop gaan. We moeten er over denken en spreken met elkaar: hoe kunnen wij onze werklozen, voor zolang zij zonder enig werk zijn, inschakelen in het werk van Gods Kerk en Koninkrijk?

Als het maar voor ons vast staat, dat wij geen krachten in de Gemeente ongebruikt mogen laten liggen.

Wat zou het mooi zijn, als wij hierop nog eens terug zouden komen in Calvinist-Contact. Denkt U er eens over en schrijft Uw gedachten eens op en stuurt ze eens naar mij toe. Misschien, dat wij in dit opzicht dan tot bepaalde concrete voorstellen kunnen komen.

Datzelfde zou ik ook graag willen ten aanzien van dat andere punt: hoe kunnen wij als kerk het beste bemiddelen bij het zoeken van werk? Ik weet, dat er in verschillende gemeenten een bepaalde vorm is gegeven aan deze kerkelijke arbeidsbemiddeling. Maar *hoe* is die vorm precies, en welke zijn Uw gedachten? Hebt U bepaalde ideeën hieromtrent?

Wanneer er wat reacties inkomen, hopen we een volgende keer hier verder op in te gaan. Misschien, dat onze Rubriek er dan nog wel aan mag meewerken, dat bepaalde gezinnen in de komende winter aan werk worden geholpen.

Schrijf aan:

Rev. D. N. Habermehl,
196 Parkview Cr.,
Newmarket, Ont.

Lichtjes en Weerlichtjes

(Vervolg van pag. 5)

"Och nee, misschien niet", zei ze, maar ik neem het zekere maar voor het onzekere."

Vanaf dat ogenblik spraken we vaak over kerk, geloof, Chr. School enz. en ik moest m'n woordenboekje — dat ik altijd bij me had — nog al eens raadplegen in die tijd. Tenslotte kreeg ik haar zelfs zo ver, dat ze uit nieuwsgierigheid een Zondagmorgen naar de radiopreek van het "Back to God Hour" programma ging luisteren.

Verder moest ik het aan God overlaten.

Nu is ze dood, de oude Mrs. McKinlay. Op een morgen vond ik haar op de vloer in de bathroom. Ik droeg de kleine lichte body naar de couch en greep naar de telefoon om een dokter op te bellen. Maar ze hield m'n hand vast en fluisterde: "No, no, I am dying, and, o, I don't like it yet, pray for me, pray for me!" Wat was ik blij dat m'n man zich aangewend had, één per maaltijd het "onze Vader" in het Engels te bidden.

Nu kon ik bidden in haar eigen taal. En ik deed het: twee keer! drie keer! terwijl de tranen me over de wangen stroomden.

We stonden voor de Poort waardoor we allen moeten gaan. Diezelfde dag is ze gestorven . . . en ik besefte plotseling, hoe belangrijk het is dat wij Engels leren. Dat we méér weten dan dat een stofzuiger een vacuumcleaner, en een emmer een pail is. Ik nam me voor om vaker de Engelse morgendienst te bezoeken.

Och, in 't begin valt het niet mee. Je komt nét zo de kerk uit als je er in gekomen bent. Het gaat allemaal langs je heen, en je verlangt naar de Holl. middagpreek.

Eerst denk je: "Ik leer het nooit!" maar, wonder boven wonder, door de herhaling blijft er steeds wat hangen. En na twee jaar begreep ik al het grootste deel en werd het aangenamer en gemakkelijker om te luisteren. Het is zo nodig! Nodig om later een geestelijk gesprek te kunnen voeren met onze aangetrouwde kinderen en kleinkinderen, die zich waarschijnlijk het gemakkelijkst uitdrukken in het Engels, omdat het hun *voertaal* is geworden. Maar dat niet alleen! Reeds nu kan God ons eenvoudige Hollandse huisvrouwen gebruiken om een zoutend zout te zijn in ons nieuwe vaderland!

Joop Stroom

Met dankbaarheid en blijdschap berichten wij U de geboorte van ons zoontje en broertje

WILFRED BRIAN

Mr. and Mrs.
G. Van der Vecht.
Peter.
Homer.
Annette.
Diane.

5 Sept. 1960.
R.R. 1, Curries, Ont.

Mrs. J. Speksnijder wishes to announce the marriage of her daughter

TRUDY
to
Mr. JAKE SOLDAAT

on D.V. Friday the thirtieth day of September 1960, in the First Chr. Ref. Church, Charlton and Hess St., Hamilton, Ont.

Rev. W. Van Dijk officiating.
Hamilton, Sept. 1960.

On September 19 we remember how richly the Lord has blessed our 25 years of marriage.

Mr. WILLIAM LAMMERS
Mrs. RIKA LAMMERS—HELMINK

Henry.
Linie.
Ronnie.

R.R. # 1,
Fonthill, Ont.

Twee jonge mannen zoeken
KENNISMAKING
of correspondentie met twee Christelijke meisjes. Brieven op erewoord van geheimhouding, onder no. 1317, % Calvinist-Contact, P.O. Box 312, Stat. B, Hamilton, Ont.

VOOR CONTACT MET IMMIGRANTEN

De Regering van Ontario heeft bekendgemaakt dat Allan Grossman, lid van het provinciale parlement voor het St. Andrews kiesdistrict, is benoemd tot lid van het Provinciaal Comité voor de verhouding van overheid tot immigranten.

Het Comité, dat in April van dit jaar gevormd werd, bestond tot nu toe uitsluitend uit leden van het provinciale kabinet. Vanwege de herhaalde en krachtige pogingen van Mr. Grossman om op te treden in het belang van immigranten werd besloten hem als lid in het Comité op te nemen.

NEDERLAND HEEFT ELF EN EEN HALF MILLIOEN INWONERS

Kortgeleden is de 11.500.000ste inwoner van Nederland geregistreerd. De bevolkingsaanwas in Nederland is verbazingwekkend. In October 1949 werd de tien millioen bereikt, in Mei 1957 de elf millioen en nu, goed drie jaar later is er al weer een half millioen bijgekomen.

Volgens de statistieken zal de bevolking van Nederland blijven groeien met ongeveer 100.000 per jaar. Op grond darvan mag de 12 millioenste Nederlander tegen het midden van 1963 verwacht worden.

WHITE ELECTRIC
34 Talbot Street — Telef. 289
AYLMER, Ont.
Radio's, Koelkasten, Fornuizen, Wasmachines, Lampen
Alle reparaties — Inruilen

Hoge uitgaven aan zeep?
Hier is een idee...

Ga veel minder aan zeep uitgeven. Doe als zoveel andere practische mensen. Maak het eenvoudig zelf... voor ongeveer 1 cent per stukje. Een enkel busje Gillett's Lye is voldoende om met overgehouden etensvetten 8 pond schuimende, goedwerkende zeep te maken. Gemakkelijk te volgen aanwijzingen vindt U op elk busje Gillett's en voor slechts 25¢ zenden wij een speciale "Scent 'n' Colour kit"... om 8 pond zeep te kleuren en te parfumeren. Keus uit Jasmin, Rose Lilac of Lavender. Stuur 25¢ op, met Uw naam en adres en met de geur die U kiest aan: Standard Brands Limited, 550 Sherbrooke St. West, Montreal, Que. (Adv.)

MANAGEMENT SERVICES
Grote en kleine
BEDRIJVEN
Boekhoudingen, Belastingen & Controle, Systemen & Analyses, Koop/Verkoop-service. Oprichting "Companies Limited & Partnerships". Hollandse/Canadese training en ervaring. Vertrouwelijke behandeling gegarandeerd.
J. BAKKER
117 Alhart Dr., Thistletown, Ont. CH 6-2739

Koops Gezelschapsreizen

Extra K.L.M. vlucht op 1 October van Montreal met aansluiting vanaf Toronto; aankomst Amsterdam Zaterdagmiddag 4.05 uur. Terug op 17 October, vertrek van Amsterdam, 's morgens 9 uur; aankomst op Montreal 's middags 5.15 uur met doorverbinding naar Toronto.

REISLEIDER Rev. A. J. J. VANDEN POL
VAN DRAYTON

Extra vlucht op Zaterdag 17 December van Montreal naar Amsterdam en terug op Maandag 2 Januari 1961. Vertrek- en aankomsttijden ongeveer als boven.

RETOUR Montreal—Amsterdam $ 338.60

desgewenst met inbegrip van passagebiljetten naar Parijs en Londen. Vanaf Toronto $ 32.— extra. Betaling in termijnen mogelijk.

Volledige gratis service voor het in orde maken van Uw reispapieren.

KOOPS TRAVEL SERVICE
HET GROOTSTE NEDERLANDSE REISBUREAU IN CANADA
Shopping Centre, Postbox 176, Burlington, Ont.

Kantoor Donderdag- en Vrijdagavond open tot 9 uur en Zaterdag tot 6 uur. Tel. NElson 4-1813, alle werkdagen van 8.30 uur tot 9.— uur n.m. Voor Toronto en omgeving WAlnut 2-6413, alle werkdagen van 8.30 tot 9.00 uur n.m.
Voor Spoedgevallen
na 's avonds 9 uur en op Zondag Burlington, NElson 4-8464.

VAN DELFT'S BOOKHOUSE
For Sunday School supplies. Large variety reward tickets, attendance cards and stars, texts and books.
Ask for catalogue.
We still have available
1960 Yearbooks
à $ 1.25 postpaid.
223 HESS ST. SOUTH, HAMILTON, ONT.

Voor goede prijzen en vlugge opruiming van Uw dood vee
Telephone (collect)
Ancaster MI 8-3939
GEORGE LUNSHOF

Uw vertrouwd adres voor
Real Estate
Hypotheek
Taxaties
in METRO TORONTO
is
GERRIT BROOS
Vertegenwoordiger voor
Harvey Keith Realtor
181 Eglinton Ave. East, Toronto
Tel. Zaak HU 7-3333
Huis BA 5-5139

CLASSIFIED ADS

ARE EASY AND NOT EXPENSIVE

Pay your advertisement when you send it in. See our standard-rates below:

— — —

Birth-announcements	$ 2.50
Engagement-announcements . .	$ 2.50
Marriage and anniversaries . . .	$ 3.50
Notifications of death	$ 3.50

— — —

"For Sale" and "Want" advertisements up to 40 words $ 2.00. Every word more 5¢. For "letters under number" $ 0.50 extra.

Send your payment together with your ad to:

Calvinist-Contact
Box 312, Station B,
Hamilton, Ont.

Grateful to the Lord and with joy we announce the birth of our son

ANDREW MICHAEL

Mr. & Mrs. C. Alkema.
86 Hyde Park Ave.,
Hamilton, Ont.
September 6, 1960.

Enigste Kennisgeving

Met dankbaarheid geven wij kennis dat God ons een derde zoon toevertrouwde, die wij

CLARENCE ELVERT

noemen.

Evert en Sien Wassink.
Conny.
John.
Diana.
Margaret.
Dick.
R.R. 2, Wallaceburg, Ont.
2 September 1960.

De Heere verblijdde ons zeer met de geboorte van een welgeschapen zoon en broertje

ARNOLD ERIC RALPH

A. Pott.
N. Pott—Hoving.
Laurel, Ont. R.R. # 1.
1 Sept. 1960.

MELKER GEVRAAGD

op groot modern dairy bedrijf. Alleen voor melken en nawassen. Tussen melktijden vrij. Huis beschikbaar. Doug. Rutherford, R.R. 5, Colborne, Ont.

Tevens Boerderij te koop aan Highway 2, 195 acres, klein melkcontract op Toronto. $ 7000 down. W. Griffis, Druggist, Colborne, Ont.

Gevraagd:

2 EXPERIENCED MEN FOR 2 DAIRY FARMS

Omg. Dresden (Ont.). Zeer goede plaatsen. Huis beschikbaar. Contact: Casper Faas, Box 245, Dresden, Ont. Phone MU 3-2487. Sometimes also other jobs available. Anybody interested contact same.

---

100 Acre Mixed Farm

Best huis, 7 kamers, van alle gemakken voorzien, dubbele garage, beste barn, 18 stanchions, 50 ton hooi, 14 st. vee, 25 schapen, tractor, side delivery rake, power mower, milkmachine enz.
Lichte kleigrond, 5 mijl van Jarvis. Vraagprijs $ 22,000, $ 10,000 down.

JACK BYLSMA
REAL ESTATE
1607 King St. E., Hamilton, Ont.
LI 9-3894

P.S. We hebben meer farms met melk contract.

Wanted -

EXPERIENCED GIRL

with cooking knowledge, for country situation, just outside St. Catharines. 2 Adults. References. Phone MA 5-8730 or write Mrs. Bruce Hill, R.R. 3, St. Catharines, Ontario.

DOMESTIC HELP WANTED

in Christian family in the Niagara Peninsula. Preferably 20 years or older and used to children. House with modern equipment in a pleasant neighbourhood. Live in or out. Letters under No. 1316, % Calvinist-Contact, P.O. Box 312, Stat. B, Hamilton, Ont.

KOSTGANGERS GEVRAAGD

Bel Burlington NE 4-9669, Mrs. A. Vander Molen, 1437 Elgin Street.

GROCERY STORE FOR SALE

in Holland Marsh, Ont. Lot, Store Building with living quarters and Store Fixtures. Cash required is amount of Stock at cost. Terms can be arranged. Apply C. A. Radder, R.R. # 2, Newmarket, Ont.

Te koop:

200 ACRE DAIRY FARM

12 mijl van Oshawa, met goede barn, waterbowls, steel stanchions, bulkcooler, silo, machineloods enz. 9 Kamers huis met furnace, badkamer, heet en koud water enz. Kan verkocht worden met 10 can per dag melkcontract. Prijs $ 28,500 met $ 5,000 down. Inl. J. F. De With, Realtor, Newcastle, Ont. Phone 3341.

Pracht sortering Chr. Romans, studieboeken, stichtelijke lectuur enz. O.a. **Goud Elsje serie 1.50 p.d. Jeugd vliegt uit 1.75 p.d. Ster serie 1.50 p.d. Ato reeks 1.50 p.d. Eenzame Wolf serie 1.50 p.d. Great stories of Canada 2.50 each, Pathway Book** (topics of the day) **1.50** each), **Series Study in Dogmatics** (Berkouwer), **Prayerbooks, Daily devotions etc. etc.**

Your address for Dutch and English books:
Chr. Book and Magazine Centre
ANTON LAMMERS
36 Longwood Rd. N. (Hwy. 2)
Hamilton, Ont.
Vlak bij Westdale Highschool
(two blocks North of King St.),
Tel. JACKSON 2-1234.

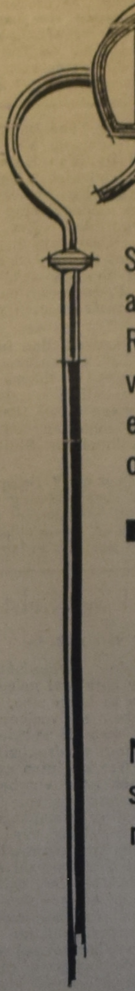

Sint Nicolaas afvaart naar Rotterdam. van Montreal en Quebec op 19 november

RYNDAM

(1) De ideale Ryndam is geheel air-conditioned en voorzien van stabilisatoren voor een plezierige en rustige overtocht. (2) Het eten aan boord van de Ryndam is bekend om zijn kwaliteit en afwisseling en zal de meest verwende smaken bekoren. (3) Ervaren stewards staan tot Uw dienst, de Holland-Amerika Lijn traditie getrouw. (4) Speciale aandacht wordt besteed aan de kinderen, ondermeer in de grote speelkamer in de aanwezigheid van een gediplomeerd kinderverzorgster. (5) De Heer R. Tjalsma van ons Toronto kantoor, zal als gastheer optreden. (6) St. Nicolaas en Zwarte Piet zullen vele festiviteiten met hun aanwezigheid opluisteren. (7) U zult ongetwijfeld oude kennissen ontmoeten en nieuwe vrienden maken in de geriefelijke salons zoals de Palmcourt en de rookkamer. (8) Op 28 November wordt de Ryndam te Rotterdam verwacht, U ruimschoots tijd biedende om nog St. Nicolaas inkopen te doen. (9) De Ryndam is een varend vacantieoord met attractieve passageprijzen, sterk gereduceerd voor rondreizen in het winterseizoen.

Negende jaarlijkse speciale afvaart naar Nederland.

Reserveert tijdig bij Uw eigen reisbureau of het kantoor van de

Holland-America Line

Dominion Square Building, Montreal P.Q.

APARTMENT TE HUUR

Drie kamers. Gemeenschappelijk gebruik van badkamer. $ 45 per maand. 1206 Queenston Rd., Winona, Ont. Tel. TW 4-2070.

Te koop:

100 ACRE FARM

6 mijl van Listowel. Groot huis, barn en machine shed. 22 stuks vee, Holstein. Alle benodigde machinerie, 2 tractors. Vraagprijs $ 22,000. Down $ 10,000. Inlichtingen bij R. Posthumus, R.R. 1, Atwood, Ont. Telefoon Listowel 640-W12.

Te koop of te huur, door omstandigheden:

MODERNE WINKEL

20' x 60', plus 3 apartments, waarvan 2 verhuurd, alles in prima staat, town in Western Ont., populatie ± 4500, aan de hoofdstraat, goede kerk en school faciliteiten. Ook wil eigenaar winkel & 1 apartment apart verhuren op een contract. Brieven onder no. 1315, % Calvinist-Contact, Box 312, Stat. B, Hamilton, Ont.

ANSWER
X-WORD PUZZLE

R	I	F	L	E	■	G	R	A	M	■
A	V	A	I	L	■	R	I	V	E	S
C	A	M	E	L	■	E	L	I	T	E
A	N	I	■	■	F	E	E	D	E	R
■	■	L	E	A	R	N	S	■	■	■
R	A	I	N	B	O	W	■	S	H	A
A	M	A	S	S	■	I	D	E	A	L
M	A	R	■	T	A	C	I	T	L	Y
■	■	■	S	A	C	H	E	T	■	■
S	P	E	C	I	E	■	■	L	E	V
H	U	R	O	N	■	E	D	I	L	E
O	P	I	N	E	■	R	I	N	S	E
■	S	E	E	D	■	A	N	G	E	R

Real Estate
JOHN STRUIK
CH 6-3998 24 hours service
Representing:
KEN WILES LTD.
1190 Weston Rd.
TORONTO RO 2-1191

Voor al Uw **Boeken** en **Records** is HET adres

Woudstra's Book House

9330 JASPER AVENUE EDMONTON, ALBERTA

---

315 acres of rich productive land. 3 bedroom one floor home. Large barn, stabling for 100 head of cattle, water bowls, silo. Drive in shed, garage. Milk contract $ 1000.— a month. Stream running through the farm. Located on the Highway, 2 miles from Chr. Ref. Church. Wealthy owner anxious to retire. Full price $ 32,000.—. Mortgage available.

148 acres of clay loam land in a prosperous farming district. Good 8 room brick home, modern conveniences. Barn, drive in shed, garage. All in a good state of repair. This is an exceptional good buy at $ 19,000.—. Low down payment.

50 acres of good clay loam land, well drained. 7 room house. Barn 40 by 60. Henhouse. Lots of water, hydro. Price $ 7200.—. Low downpayment.

294 acres of choice clay loam land. 2 brick homes, 2 barns. Price $ 31,000.—. Very low down payment.

113 acres of good level clay loam land. 8 room house, barn 50 by 90. Pig pen, garage. Milk contract. Located close to Goderich. Price only $ 12,000.—.

JOHN BOSVELD, REALTOR
40 WELLESLEY ST., GODERICH, ONT.
Salesmen: C. Buruma, Clinton, Phone HU 2-3287
J. McConnell, Seaforth, Phone 266.

BURLINGTON BOOK & BIBLE HOUSE

The new **1960—1961**
Illustrated Catalog
of **Christian BOOKS & Supplies**
will be off the press in a few days!

You will find in this catalog pictures and descriptions of:

- **Bibles in many editions.**
- **Bible Study Helps for Ministers, Societies and Homestudy.**
- **Biographies of Missionaries in many lands.**
- **Christian fiction for adults and teenagers.**
- **Hundreds of books for boys and girls, all ages.**
- **Sunday School supplies and gifts.**
- **L.P. records of many Christian choirs and artists.**
- **Scripture Text greeting cards and stationery.**

Would YOU like to be kept up to date on the newest Christian Books etc.? Please mail the coupon below at once, and our new catalog will be sent to you, free of charge, as soon as it is ready.

— — — — — — clip here — — — — — —

To: Burlington Book & Bible House,
2445 Glenwood School Drive,
Burlington, Ontario.

Please mail me one copy of your new 1960—61 Christian Books catalog as soon as possible.

Name: Mr./Miss/Mrs.: ....

Address: ....

Town/City: .... Province: ....

clip here

---

100 ACRES DAIRY FARM
met melkcontract te koop

Deze farm is gelegen dicht bij Chr. Ref. Church en Chr. School. Flink stenen huis, goede barn met nieuw melkhuis en nieuwe bulk-cooler. Grote machine-schuur. Het machine-park bestaat uit: 2 tractors, 1 plow, 1 disc, 1 baler, 1 springtooth harrow, 1 3-section harrow, 1 seed-drill, 2 power-mowers, 1 side-delivery rake, 1 wagon, 1 manure-spreader, 1 binder, 1 grinder, 1 blower, 1 power-saw, 2-unit milking machine, en kleinere gereedschappen.
Er zijn 23 melkkoeien, 4 heifers, en 2 kalveren.
De eigenaar heeft 85 acres land in huur, welke huur kan worden overgenomen, huurprijs slechts $ 400.— per jaar en voor vijf jaar vast.
Prijs slechts $ 34,000.—, vee, machines en melkcontract inbegrepen. Gevraagd downpayment $ 10,000.—.
Hypotheek beschikbaar tegen gemakkelijke betalingsvoorwaarden.

K. KRAAY, Real-Estate Broker
2 JULIANA CRESCENT ST. CATHARINES, ONT.
Tel. WEbster 4-1813